

LAPORAN PENYELENGGARAAN PEMERINTAHAN DAERAH (LPPD) DAN LAPORAN KETERANGAN PERTANGGUNG JAWABAN (LKPJ)

T A H U N 2 0 2 5



**DINAS KEPENDUDUKAN
DAN PENCATATAN SIPIL
KABUPATEN SAMBAS**



Disdukcapi@sambas



<https://disdukcapi.sambas.go.id/>



disdukcapi@sambas.go.id



Jalan Pembangunan, Kec. Sambas, Kab. Sambas, Kalimantan Barat (79462)

KATA PENGANTAR

Dengan menyebut nama Allah SWT yang Maha Pengasih lagi Maha Panyayang, Kami panjatkan puja dan puji syukur atas kehadiran-Nya, yang telah melimpahkan rahmat dan hidayah-Nya kepada kami, sehingga kami dapat menyelesaikan Laporan Penyelenggaraan Pemerintahan Daerah (LPPD) dan Laporan Keterangan Pertanggungjawaban (LKPI) Tahun 2025 Dinas Kependudukan dan Pencatatan Sipil Kabupaten Sambas.

Laporan Penyelenggaraan Pemerintahan Daerah (LPPD) dan Laporan Keterangan Pertanggungjawaban (LKPI) Tahun 2025 ini telah kami susun dengan maksimal dan mendapatkan bantuan dari berbagai pihak sehingga dapat memperlancar pembuatan laporan ini. Terlepas dari semua itu, Kami menyadari sepenuhnya bahwa masih ada kekurangan baik dari segi susunan kalimat maupun tata bahasanya.

Akhir kata, semoga Laporan Penyelenggaraan Pemerintahan Daerah (LPPD) dan Laporan Keterangan Pertanggungjawaban (LKPI) Dinas Kependudukan dan Pencatatan Sipil Kabupaten Sambas Tahun 2025 ini bermanfaat serta dapat dipergunakan sebagaimana mestinya.

Sambas, Februari 2026
Kepala Dinas Kependudukan
dan Pencatatan Sipil
Kabupaten Sambas,

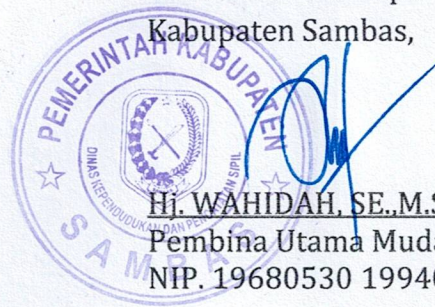

Hj. WAHIDAH, SE.,M.Si.
Pembina Utama Muda (IV/c)
NIP. 19680530 199403 2 005



**SAMBUTAN
BUPATI KABUPATEN SAMBAS**

**LAPORAN KETERANGAN
PERTANGGUNG JAWABAN (LKPJ) DAN (LPPD)
DINAS KEPENDUDUKAN DAN PENCATATAN SIPIL**

Hari/Tanggal :

Tempat :

Pukul :

*Assalamualaikum Warahmatullahi Wabarakatuh
Selamat Pagi dan Salam Damai Sejahtera Bagi Kita Semuanya,*

Yang saya hormati :

- Undangan dan Hadirin yang berbahagia.

Puji Syukur marilah kita panjatkan ke Hadirat Allah SWT, atas karunia dan hidayah-Nya kepada kita semua, sehingga pada hari ini dapat bersama-sama hadir dalam keadaan sehat wal'afiat.

Mengawali sambutan ini, saya mengucapkan selamat datang kepada segenap peserta. Melalui acara ini saya harap kita semua dapat menyamakan persepsi atas pelayanan publik terkait administrasi kependudukan, sehingga kualitas pelayanan kepada masyarakat dapat selalu prima diseluruh jenjangnya. Dengan acuan dan pedoman yang sama dalam penyelenggaraan pelayanan kependudukan pada semua tingkatan di Kabupaten Sambas, saya harap mampu memantapkan tata kelola pelayanan kependudukan dan pencatatan sipil sehingga mampu mewujudkan kepuasan masyarakat.

Saudara-saudara yang saya hormati,

Laporan Keterangan Pertanggungjawaban Kepala Daerah Tahun 2025 yang disampaikan kepada DPRD Kabupaten Sambas ini disusun berdasarkan ketentuan Undang-Undang Nomor 23 tahun 2014 tentang Pemerintahan Daerah sebagaimana telah diubah beberapa kali, terakhir dengan Peraturan Pemerintah Pengganti Undang-Undang Nomor 2 Tahun 2022 tentang Cipta Kerja dan Peraturan Pemerintah Nomor 13 Tahun 2019 tentang Laporan dan Evaluasi Penyelenggaraan Pemerintahan Daerah.

Laporan Keterangan Pertanggungjawaban Kepala Daerah tahun 2025 merupakan hasil pelaksanaan visi dan misi Kepala Daerah yang telah dituangkan dalam Rencana Pembangunan Jangka Menengah Daerah yang dibuat dengan arah kebijakan serta tujuan berdasarkan isu strategis yang ada. Laporan ini memuat hasil capaian kinerja keuangan daerah yang meliputi pengelolaan pendapatan, belanja dan pembiayaan daerah serta capaian penyelenggaraan

pemerintahan daerah yang meliputi indikator kinerja utama dan indikator kinerja daerah Tahun 2025 sebagaimana yang ditetapkan dalam Dokumen RPJMD tahun 2021-2026.

Didalam urusan Kependudukan dan Pencatatan Sipil, terdapat 4 (empat) indikator kinerja utama Tahun 2025 adalah sebagai berikut :

- 1. Cakupan Pelayanan Pendaftaran Kependudukan Untuk Setiap peristiwa Penting Kependudukan**
realisasinya sebesar 90,67% melebihi target yang ditetapkan sebesar 87,20%. Hal ini disebabkan karena salah satu dari 3 (tiga) Indikator Program Pendaftaran Penduduk yaitu Persentase Kepemilikan Kartu Identitas Anak (KIA) telah melampaui target. Dari jumlah anak 0-17 Tahun kurang 1 hari sebanyak 181.882 anak, yang telah memiliki KIA sebanyak 135.544 (74,52%) sedangkan yang belum memiliki sebanyak 46.338 anak. Pemanfaatan KIA sudah mulai berjalan, meskipun belum sepenuhnya optimal. Pemanfaatan KIA seperti untuk daftar sekolah, kesehatan (berobat, BPJS),

perbankan (buka tabungan) dan imigrasi (membuat paspor)

- 2. Cakupan Pelayanan Pencatatan Sipil Untuk Setiap Peristiwa Penting Yang Dialami Penduduk**
realisasinya sebesar 82,04% melebihi target yang ditetapkan sebesar 52,17%. Hal ini disebabkan karena 5 (lima) Indikator Program Pencatatan Sipil telah melampaui target yang ditetapkan. Pergeseran pola layanan dari stelsel pasif menjadi stelsel aktif berdampak cukup signifikan terhadap kepemilikan dokumen kependudukan. Stelsel aktif disini dimaksudkan bahwa instansi pelaksana aktif melakukan pelayanan keliling atau jemput bola ke Desa, Kecamatan, Sekolah maupun di tempat umum.
- 3. Cakupan Penerapan SIAK Se Kabupaten Sambas**
realisasinya 100,00% melebihi target yang ditetapkan sebesar 99,95%. Hal ini disebabkan karena penerapan SIAK di 19 Kecamatan dan 195 Desa telah dapat diimplementasikan, sehingga seluruh target dapat terlaksana.

4. Cakupan Pemanfaatan Data dan Inovasi Pelayanan Dalam Meningkatkan Kualitas Pelayanan Kependudukan dan Pencatatan Sipil

Realisasinya 10% belum mencapai target yang ditetapkan sebesar 20%. Hal ini disebabkan karena 2 indikator dari 4 Indikator Program Pengelolaan Informasi Administrasi Kependudukan yaitu **Persentase Kerjasama Pemanfaatan Data dan Dokumen Kependudukan Antar Badan Hukum Indonesia (BHI) Yang Memberikan Pelayanan Publik Yang Tidak mempunyai Hubungan Vertikal Dengan Pusat**, dan **Persentase Pemanfaatan Data dan Dokumen Kependudukan Antar Badan Hukum Indonesia (BHI) Yang Memberikan Pelayanan Publik Yang Tidak mempunyai Hubungan Vertikal Dengan Pusat** tidak mencapai target yang ditetapkan disebabkan terkait pemberian hak akses dari pusat yang tidak diberikan kepada lembaga pengguna

(Permendagri 102 Tahun 2019), sedangkan untuk Perjanjian Kerjasama (PKS) telah dilakukan.

Sebagai instrumen pengukuran, penilaian dan pelaporan kinerja sebuah instansi pemerintah perhitungan setidaknya mendekati realita sesungguhnya. Berdasarkan hasil pengukuran tersebut dapat disimpulkan bahwa secara umum pelaksanaan program dan kegiatan Dinas Kependudukan dan Pencatatan Sipil Kabupaten Sambas Tahun 2025 dalam skala pengukuran ordinal **3 (tiga) Indikator Kinerja Utama dikategorikan “Sangat Berhasil” dan 1 (satu) Indikator Kinerja Utama dikategorikan “Tidak Berhasil”**

Dinas Kependudukan dan Pencatatan Sipil Kabupaten Sambas menerima penghargaan dari Gubernur Kalimantan Barat atas capaian Indeks Pelayanan Publik (IPP) : 4,34 Kategori sangat baik (A-) tahun 2024 dari Kementerian PANRB

Saudara-saudara yang saya hormati,

Hakikat pembangunan nasional adalah pembangunan manusia Indonesia seutuhnya dan pembangunan seluruh masyarakat Indonesia, yang mencakup semua dimensi serta aspek kehidupan, termasuk perkembangan kependudukan, untuk mewujudkan masyarakat adil serta makmur.

Demi peningkatan martabat kemanusiaan, kesejahteraan, kebahagiaan, dan kecerdasan serta keadilan penduduk, maka kependudukan pada seluruh dimensinya menjadi salah satu titik sentral pembangunan berkelanjutan. Terutama untuk mendukung 3 (tiga) program strategis nasional bidang kependudukan dan pencatatan sipil, yang merupakan reformasi mendasar dalam penyelenggaraan administrasi kependudukan yang bermanfaat bagi efektivitas pelayanan publik, peningkatan keamanan negara, serta efektivitas perencanaan pembangunan.

Saudara-saudara yang berbahagia,

Tertib penyelenggaraan administrasi kependudukan bertujuan untuk menjamin perlindungan serta rasa nyaman bagi penduduk, juga memberikan kepastian hukum kepada penduduk untuk berdomisili di wilayah Negara Kesatuan Republik Indonesia, maupun memberikan akses kepada penduduk atas hak-haknya dalam pelayanan publik. Hal ini mengisyaratkan perlu adanya pelayanan yang profesional, memenuhi standar teknologi informasi, dinamis, dan tidak diskriminatif dalam pencapaian standar pelayanan minimal prima yang menyeluruh. Oleh karena itu, melihat urgensi terwujudnya tertib administrasi kependudukan bagi masyarakat, melalui momentum ini saya mengajak seluruh jajaran terkait, untuk menyukseskan penyelenggaraan tertib administrasi kependudukan, serta melakukan terobosan-terobosan, yang mampu mengoptimalkan sinergitas.

Di Disdukcapil Kabupaten Sambas sendiri ada 5 inovasi pelayanan administrasi kependudukan yaitu :

- 1) **Aplikasi PELAKAT (Aplikasi Pelayanan Yang Mendekatkan)** berkolaborasi dengan Kecamatan/Desa;
- 2) **APPAM PUTU (Aplikasi Pelayanan Penerbitan Akta Kelahiran dan Akta Kematian pada Puskesmas dan Rumah Sakit)** kolaborasi Rumah Sakit/Puskesmas;
- 3) **Aplikasi SILANTEK-P3N (Sistem Layanan Data Kependudukan Putusan Dan Penetapan Pengadilan Negeri)** kolaborasi Disdukcapil dengan Pengadilan Negeri Sambas dalam memberikan pelayanan adminduk.
- 4) **MESIN APLIKASI ANTRIAN PELAYANAN.** Pengambilan nomor antrian pelayanan untuk cetak KTP-EL secara online menggunakan aplikasi berbasis Android yang bisa di download di Google Play Store dan pengambilan nomor antrian pelayanan untuk layanan pengaduan secara offline menggunakan mesin aplikasi antrian pelayanan di kantor Disdukcapil Kab. Sambas
- 5) **APIK-PAS (Aplikasi Pelayanan Integrasi data Kependudukan melalui Pengadilan Agama Sambas).** Pelayanan integrasi antara Disdukcapil Kab. Sambas dan

Pengadilan Agama Sambas dalam pelayanan Administrasi Kependudukan setelah adanya Penetapan atau Putusan Pengadilan Agama terkait Isbat Nikah, Perceraian dan Anak asuh.

Dalam kesempatan yang berbahagia ini, saya menyampaikan kebijakan tata kelola pelayanan kependudukan dan pencatatan sipil terkait Identitas Kependudukan Digital (IKD). IKD adalah KTP-el berbentuk Digital yang berisi informasi elektronik yang digunakan untuk mempresentasikan dokumen kependudukan dan data balikan dalam aplikasi digital melalui gawai (smartphone) yang menampilkan Data Pribadi sebagai identitas yang bersangkutan (Permendagri No. 72 Tahun 2022 Pasal 13 ayat 2).

IKD ini bertujuan untuk (a) mengikuti penerapan teknologi informasi dan komunikasi mengenai digitalisasi kependudukan; (b) meningkatkan pemanfaatan digitalisasi

kependudukan bagi Penduduk; (c) mempermudah dan mempercepat transaksi pelayanan publik atau privat dalam bentuk digital; dan (d) mengamankan kepemilikan IKD melalui sistem autentikasi guna mencegah pemalsuan dan kebocoran data.

IKD mulai diterapkan untuk masyarakat umum sejak awal Tahun 2023 lalu. Awalnya, sekitar pertengahan tahun 2022 lalu, terlebih dahulu IKD diuji cobakan kepada pegawai di lingkungan Dinas Dukcapil Kabupaten/Kota untuk mengetahui kekurangan dan kelebihan Digital IKD yang sedang dikembangkan. Tahap selanjutnya, IKD diterapkan kepada pegawai ASN seluruh Indonesia, kemudian barulah diterapkan kepada mahasiswa, pelajar, dan masyarakat. Hingga Januari 2026, realisasi IKD di Kabupaten Sambas mencapai 58.189 (12.65%) dari total perekaman.

Selain KTP-el dalam IKD juga terdapat biodata Penduduk, kartu keluarga, surat keterangan Kependudukan, dokumen lainnya sesuai dengan ketentuan peraturan perundang-undangan. Dengan memiliki IKD, kita dapat memastikan data kita aktif dan dapat digunakan di pelayanan publik lainnya, seperti dalam verifikasi bantuan sosial, pendaftaran sekolah, pelayanan bandara, perbankan, dan lain-lain. **Nantinya**, kita juga dapat mengajukan permohonan dokumen kependudukan melalui aplikasi ini. **Ke depannya**, “Cukup melakukan *single sign on* IKD, maka kita akan terkoneksi dan terintegrasi dengan pelayanan kesehatan, pendidikan, pelayanan sosial, perbankan, pajak, *payment gateway*, dan masih banyak lainnya. Itulah era satu data nasional sesungguhnya.”

Demikian yang dapat saya sampaikan mudah-mudahan bermanfaat, kurang lebihnya mohon maaf. Semoga dapat mendukung reformasi mendasar dalam penyelenggaraan administrasi kependudukan, selanjutnya

mampu mendukung peningkatan efektifitas pelayanan publik, peningkatan keamanan negara, serta efektifitas perencanaan pembangunan dan perumusan kebijakan pemerintahan, dalam rangka mewujudkan tercapainya Visi Kabupaten Sambas **“Bersama Kuatkan Langkah dengan Bersinergi, Kompetitif, Amanah, dan Harmonis Mewujudkan Sambas yang Beriman, Kemandirian, Maju dan Berkelanjutan”**.

Ayo aktivasi IKD sekarang juga! Gratis!

Sekian dan terima kasih.

Wabillahi taufik wal hidayah,

Wassalamualaikum Warahmatullahi Wabarakatuh

Selamat Pagi dan Salam Sejahtera.

BUPATI KABUPATEN SAMBAS

H. SATONO, S.Sos.I., M.H



PENDAHULUAN

Laporan Keterangan Pertanggungjawaban (LKPJ) Tahun Anggaran 2025 merupakan bentuk pertanggungjawaban penyelenggaraan pemerintahan daerah sekaligus pelaksanaan salah satu kewajiban Bupati dan Wakil Bupati Sambas selama 1 (satu) tahun anggaran yang harus disampaikan kepada DPRD Kabupaten Sambas sebagai representasi masyarakat Kabupaten Sambas konsekuensi dari pelaksanaan sistem demokrasi sejalan dengan Undang-Undang Nomor 23 Tahun 2014 tentang Pemerintahan Daerah dan Peraturan Pemerintah Nomor 13 Tahun 2019 tentang Laporan dan Evaluasi Penyelenggaraan Pemerintahan Daerah.

Pada bagian pendahuluan ini akan disampaikan hal-hal yang berkenaan dengan dasar hukum, visi dan misi serta gambaran umum daerah Kabupaten Sambas sebagai berikut :

A. DASAR HUKUM

Kabupaten Sambas dibentuk berdasarkan Undang – Undang Nomor 27 Tahun 1959 tentang Penetapan Undang – Undang Darurat Nomor 3 Tahun 1953 tentang Pembentukan Daerah Tingkat II di Kalimantan (Lembaran Negara Republik Indonesia Tahun 1953 Nomor 9, Tambahan Lembaran Negara Republik Indonesia Nomor 352) sebagai Undang – Undang (Lembaran Negara Republik Indonesia Tahun 1959 Nomor 72, Tambahan Lembaran Negara Republik Indonesia Nomor 1820).

Selanjutnya berdasarkan Undang – Undang Nomor 10 Tahun 1999 tentang Pembentukan Kabupaten Daerah Tingkat II Bengkayang maka Kabupaten Daerah Tingkat II Sambas dimekarkan menjadi dua daerah yakni Kabupaten Daerah Tingkat II Sambas dengan ibukota di Sambas dan Kabupaten Daerah Tingkat II Bengkayang dengan ibukota di Bengkayang.



LAPORAN KETERANGAN PERTANGGUNGJAWABAN (LKPJ) BUPATI SAMBAS TAHUN ANGGARAN 2025

Konsekuensi dari pemekaran daerah tersebut maka terjadi pemindahan Ibukota Kabupaten Sambas dari Singkawang ke Sambas sebagaimana ditegaskan melalui Instruksi Menteri Dalam Negeri Nomor 17 Tahun 1999 tentang Petunjuk Pelaksanaan Undang – Undang Nomor 10 Tahun 1999 tentang Pembentukan Kabupaten Daerah Tingkat II Bengkayang.

Berdasarkan Peraturan Daerah Kabupaten Sambas Nomor 1 Tahun 2015 tentang Urusan Pemerintahan Daerah maka Pemerintah Kabupaten Sambas menyelenggarakan 6 urusan pemerintahan wajib yang berkaitan dengan pelayanan dasar, 17 urusan pemerintahan wajib yang tidak berkaitan dengan pelayanan dasar dan 6 urusan pemerintahan pilihan. Konsekuensi dari pengakuan urusan pemerintahan tersebut maka Pemerintah Kabupaten Sambas memiliki sejumlah kewenangan yang dalam pelaksanaannya dilakukan oleh organisasi perangkat daerah (OPD). Sejalan dengan itu Pemerintahan Kabupaten Sambas menetapkan Peraturan Daerah Kabupaten Sambas Nomor 4 Tahun 2016 tentang Pembentukan dan Susunan Perangkat Daerah sebagaimana telah diubah dengan Peraturan Daerah Kabupaten Sambas Nomor 4 Tahun 2024 tentang Perubahan atas Peraturan Daerah Kabupaten Sambas Nomor 4 Tahun 2016 tentang Pembentukan dan Susunan Perangkat Daerah. Secara keseluruhan ada 46 OPD di Kabupaten Sambas dengan rincian sebagai berikut :

1. Sekretariat Daerah Kabupaten Sambas;
2. Sekretariat DPRD Kabupaten Sambas;
3. Inspektorat Kabupaten Sambas;
4. Dinas Pendidikan dan Kebudayaan Kabupaten Sambas;
5. Dinas Kesehatan Kabupaten Sambas;
6. Dinas Pekerjaan Umum dan Penataan Ruang Kabupaten Sambas;
7. Dinas Perumahan Rakyat, Kawasan Permukiman dan Lingkungan Hidup Kabupaten Sambas;



**LAPORAN KETERANGAN PERTANGGUNGJAWABAN (LKPJ)
BUPATI SAMBAS TAHUN ANGGARAN 2025**

8. Dinas Pemberdayaan Perempuan, Perlindungan Anak, Pengendalian Penduduk dan Keluarga Berencana Kabupaten Sambas;
9. Dinas Kependudukan dan Pencatatan Sipil Kabupaten Sambas;
10. Dinas Tenaga Kerja dan Transmigrasi Kabupaten Sambas;
11. Dinas Sosial Kabupaten Sambas;
12. Dinas Pemberdayaan Masyarakat dan Desa Kabupaten Sambas;
13. Dinas Perhubungan Kabupaten Sambas;
14. Dinas Komunikasi dan Informatika Kabupaten Sambas;
15. Dinas Koperasi, Usaha Kecil, Menengah, Perindustrian dan Perdagangan Kabupaten Sambas;
16. Dinas Penanaman Modal dan Pelayanan Terpadu Satu Pintu Kabupaten Sambas;
17. Dinas Pariwisata, Kepemudaaan dan Olahraga Kabupaten Sambas;
18. Dinas Perpustakaan dan Kearsipan Daerah Kabupaten Sambas;
19. Dinas Perikanan, Peternakan dan Kesehatan Hewan Kabupaten Sambas;
20. Dinas Pertanian dan Ketahanan Pangan Kabupaten Sambas;
21. Satuan Polisi Pamong Praja Kabupaten Sambas;
22. Badan Perencanaan Pembangunan, Riset dan Inovasi Daerah Kabupaten Sambas;
23. Badan Kepegawaian dan Pengembangan Sumber Daya Manusia Aparatur Daerah Kabupaten Sambas;
24. Badan Keuangan Daerah Kabupaten Sambas;
25. Badan Penanggulangan Bencana Daerah Kabupaten Sambas;
26. Badan Kesatuan Bangsa dan Politik Kabupaten Sambas;
27. Badan Pengelola Perbatasan Daerah Kabupaten Sambas;
28. Kecamatan Selakau Kabupaten Sambas;
29. Kecamatan Selakau Timur Kabupaten Sambas;
30. Kecamatan Pemangkat Kabupaten Sambas;
31. Kecamatan Salatiga Kabupaten Sambas;



LAPORAN KETERANGAN PERTANGGUNGJAWABAN (LKPJ) BUPATI SAMBAS TAHUN ANGGARAN 2025

32. Kecamatan Semparuk Kabupaten Sambas;
33. Kecamatan Tebas Kabupaten Sambas;
34. Kecamatan Tekarang Kabupaten Sambas;
35. Kecamatan Sambas Kabupaten Sambas;
36. Kecamatan Subah Kabupaten Sambas;
37. Kecamatan Sajad Kabupaten Sambas;
38. Kecamatan Sebawi Kabupaten Sambas;
39. Kecamatan Sejangkung Kabupaten Sambas;
40. Kecamatan Teluk Keramat Kabupaten Sambas;
41. Kecamatan Tangaran Kabupaten Sambas;
42. Kecamatan Paloh Kabupaten Sambas;
43. Kecamatan Galing Kabupaten Sambas;
44. Kecamatan Sajingan Besar Kabupaten Sambas;
45. Kecamatan Jawai Kabupaten Sambas; dan
46. Kecamatan Jawai Selatan Kabupaten Sambas.

B. VISI, MISI DAN PROGAM UNGGULAN KEPALA DAERAH DAN WAKIL KEPALA DAERAH TERPILIH

1. VISI

Visi adalah kondisi yang dicita-citakan atau keinginan ideal yang disepakati oleh seluruh komponen pemangku kepentingan (stakeholders) untuk di wujudkan. Visi digunakan sebagai inspirasi yang menumbuhkan semangat dan menggerakkan seluruh kemampuan stakeholders agar secara bersama dan sinergis membangun daerah. Untuk menetapkan visi Kabupaten Sambas lima tahun kedepan, jargon yang digunakan adalah **“Sambas Berkah Berkemajuan”**, Berkah adalah sebuah Akronim **Bersama Kuatkan Langkah**, mengandung nilai filosofis yang menunjukkan derap langkah **BERSinergi, Kompetitif, Amanah dan Harmonis** dalam limpahan karunia Allah SWT untuk terus mewujudkan **Sambas**



LAPORAN KETERANGAN PERTANGGUNGJAWABAN (LKPJ) BUPATI SAMBAS TAHUN ANGGARAN 2025

BERKEMAJUAN: Kata **Berkemajuan** merupakan singkatan dari **Beriman** kepada Allah SWT, **Kemandirian**, **Maju**, **Berkelanjutan**.

Berdasarkan pertimbangan tersebut serta melihat perkembangan kondisi umum Kabupaten Sambas hingga tahun 2025, maka visi pembangunan Kabupaten Sambas tahun 2025-2029 adalah:

“Bersama Kuatkan Langkah dengan Bersinergi, Kompetitif, Amanah, dan Harmonis Mewujudkan Sambas yang Beriman, Kemandirian, Maju dan Berkelanjutan”

Makna filosofi pernyataan visi tersebut perlu dijabarkan untuk membangun kesamaan persepsi, sikap (komitmen) dan perilaku (partisipasi) seluruh pemangku kepentingan (stakeholders) pembangunan selama 5 (lima) tahun ke depan sebagai berikut:

Bersama Kuatkan Langkah mencerminkan filosofi kerja yang menekankan kolaborasi, sinergi, dan semangat kebersamaan dalam mencapai tujuan besar. Dalam dunia kerja, tidak ada keberhasilan yang dicapai sendirian setiap individu adalah bagian dari rantai yang saling menguatkan. Seperti roda gigi yang bergerak selaras, kerja tim yang solid mampu mengatasi rintangan, mempercepat inovasi, dan menciptakan solusi yang lebih kuat. Filosofi ini mengajarkan bahwa dengan menyatukan visi, berbagi peran, dan saling mendukung, setiap langkah yang diambil akan lebih kokoh, penuh keyakinan, dan membawa dampak yang lebih luas. Berkah juga bisa dimaknai **BERSinergi**, **Kompetitif**, **Amanah** dan **Harmonis** adalah fondasi utama dalam menciptakan ekosistem kerja yang dinamis dan berkelanjutan. **Bersinergi** menekankan pentingnya kolaborasi, di mana setiap individu dan tim bekerja bersama untuk mencapai hasil yang lebih besar dari sekadar upaya individu. Yakni kemampuan membangun kolaborasi antar Perangkat Daerah (PD), masyarakat, sektor swasta, dan institusi vertikal secara aktif dan fungsional. Adapun indikatornya adalah, pertama persentase program lintas sektor/perangkat daerah yang dilaksanakan secara kolaboratif tiap



LAPORAN KETERANGAN PERTANGGUNGJAWABAN (LKPJ) BUPATI SAMBAS TAHUN ANGGARAN 2025

tahun. Kedua jumlah nota kesepahaman (MoU) dengan mitra eksternal yang dijalankan secara aktif, utamanya nota kesepahaman untuk mendorong investasi dengan dunia usaha dalam meningkatkan pertumbuhan ekonomi. Ketiga tingkat partisipasi masyarakat dalam perencanaan dan pengawasan pembangunan, misalnya pada musyawarah rencana pembangunan (musrenbang) desa dan kabupaten.

Kompetitif menjadi pendorong inovasi dan semangat juang, memastikan setiap langkah diambil dengan optimal dan penuh strategi. Yakni meningkatkan daya saing daerah melalui kualitas SDM, meningkatkan Indeks Pembangunan Manusia, Penurunan Prevalensi Stunting, meningkatkan pembangunan infrastruktur, meningkatkan pertumbuhan ekonomi, meningkatkan PDRB Pendapatan perkapita, indikatornya meliputi Indeks Pembangunan Manusia (IPM)/ Indeks Modal Manusia (IMM), penurunan prevalensi stunting, indeks infrastruktur, pertumbuhan ekonomi, PDRB perkapita dan penurunan tingkat kemiskinan.

Amanah mencerminkan integritas dan tanggung jawab, baik dalam menjalankan tugas maupun menjaga kepercayaan yang diberikan. Yakni tata kelola pemerintahan yang jujur, transparan, akuntabel, dan dapat dipercaya oleh publik. Indikator ukuran meliputi Indeks Reformasi Birokrasi, Indeks Pemerintahan Digital, Skor hasil evaluasi Sistem Akuntabilitas Kinerja Instansi Pemerintah (SAKIP).

Harmonis menjadi kunci dalam membangun lingkungan kerja yang kondusif, saling menghargai, dan menjaga keseimbangan antara produktivitas dan kesejahteraan. Yakni hubungan yang seimbang dan damai antar elemen masyarakat, agama, budaya, serta organisasi pemerintahan. Indikator ukuran meliputi, Tingkat kerukunan umat beragama, Jumlah konflik horizontal yang terjadi per tahun (target: menurun), Frekuensi kegiatan lintas budaya/agama yang difasilitasi pemerintah.



LAPORAN KETERANGAN PERTANGGUNGJAWABAN (LKPJ) BUPATI SAMBAS TAHUN ANGGARAN 2025

Dengan mengintegrasikan keempat nilai ini, setiap individu dan organisasi dapat tumbuh bersama, menciptakan prestasi yang bermakna, dan memberikan dampak positif bagi lingkungan sekitar. Adapun makna berkemajuan mempunyai makna:

Beriman adalah kondisi kehidupan masyarakat yang agamis, harmonis, beriman, dan bertakwa pada Allah (Tuhan Yang Maha Esa), senantiasa menghormati dan menjaga nilai-nilai budaya dan norma sosial yang berlaku di masyarakat, serta taat dan tertib hukum termasuk dalam penyelenggaraan pemerintahan (*good and clean Government*).

Kemandirian adalah kondisi masyarakat yang memiliki kemampuan memenuhi kebutuhan pokoknya dari potensi sumber daya dan produksi daerah, yang ditandai dengan meningkatnya ketersediaan dan kualitas infrastruktur dasar untuk mendorong peningkatan produksi dan produktivitas bidang pertanian, perkebunan, perikanan, dan peternakan, peningkatan kontribusi sektor industri dan ekonomi rakyat melalui usaha mikro, kecil, menengah dan koperasi, dan peningkatan kapasitas fiskal daerah.

Maju adalah kondisi dimana hasil produksi, investasi, kontribusi industri, dan peranan UMKM dan koperasi dalam perekonomian terus meningkat sehingga laju pertumbuhan ekonomi daerah menjadi lebih tinggi dari periode lima tahun sebelumnya (2019- 2024). Untuk itu dibutuhkan adanya peningkatan kualitas dan kuantitas infrastruktur daerah.

Berkelanjutan adalah suatu kondisi dimana pelaksanaan pembangunan senantiasa menjaga fungsi, daya dukung, dan kenyamanan dalam kehidupan pada masa kini dan masa depan, melalui pemanfaatan ruang yang serasi antara penggunaan untuk permukiman, kegiatan sosial ekonomi, dan upaya konservasi.



LAPORAN KETERANGAN PERTANGGUNGJAWABAN (LKPJ) BUPATI SAMBAS TAHUN ANGGARAN 2025

2. MISI

Visi RPJMD Kabupaten Sambas tersebut akan diwujudkan melalui 5 (lima) misi pembangunan daerah sebagai berikut:

- a. **Memperkokoh ideologi Pancasila, demokrasi, HAM, dan kualitas kehidupan yang harmonis** yaitu mewujudkan masyarakat yang mempunyai pemahaman pancasila yang kuat sebagai bangsa, memiliki pandangan Politik yang bersih, penegakan HAM dan kehidupan harmonis didukung pelaksanaan supremasi hukum, pencegahan korupsi, narkoba, judi, penyelundupan dalam mendukung stabilitas sosial dan pembangunan berkelanjutan.
- b. **Meningkatkan kualitas sumber daya manusia yang berdaya saing** yaitu kompetitif siap kerja, penguatan literasi, sains, teknologi, disertai meningkatnya prestasi olahraga, kesetaraan gender, peran anak dan perempuan, pemuda serta penyandang disabilitas dalam pembangunan sebagai upaya penanggulangan kemiskinan.
- c. **Meningkatkan infrastruktur, pertumbuhan ekonomi, dan kemandirian daerah** yaitu yaitu mempercepat pertumbuhan serta mendukung pertahanan negara, swasembada pangan, energi, air, serta pengembangan ekonomi syariah dan digital menjadi modal pengembangan kemandirian bangsa. Penciptaan lapangan kerja berkualitas, penguatan kewirausahaan, industri kreatif, agro maritim, perikanan dan didukung oleh koperasi. Hilirisasi industri berbasis sumber daya alam ditingkatkan untuk nilai tambah dalam negeri, dengan fokus pembangunan di daerah perbatasan guna pemerataan ekonomi.
- d. **Meningkatkan akuntabilitas dan transparansi tata kelola pemerintahan** yaitu terwujudnya sistem birokrasi yang terbuka,



LAPORAN KETERANGAN PERTANGGUNGJAWABAN (LKPJ) BUPATI SAMBAS TAHUN ANGGARAN 2025

bertanggungjawab dan amanah yang berorientasi pada pelayanan publik dan memperkuat reformasi birokrasi.

- e. **Mewujudkan lingkungan yang berkualitas, ramah lingkungan dan berkelanjutan** yaitu tercapainya proses pembangunan daerah yang dijalankan dengan tetap menjaga fungsi, daya dukung, dan kenyamanan melalui pemanfaatan ruang yang serasi dengan mitigasi bencana yang terukur.

3. PROGRAM UNGGULAN PEMERINTAH DAERAH

a. BENTUK IMAN (Pembentukan Insan Madani)

Program Bentuk Iman (Pembentukan Insan Madani) merupakan program yang ditujukan untuk mendorong peningkatan kualitas kehidupan keagamaan dan kerukunan antar umat beragama berdasarkan nilai agama, budaya dan norma sosial yang berlaku. Strategi yang dilakukan untuk pelaksanaan program ini antara lain:

1. Peningkatan kualitas pendidikan karakter dan budi pekerti.
2. Peningkatan kepedulian dan kepekaan sosial dalam meningkatkan kerukunan umat beragama.
3. Peningkatan kualitas hidup masyarakat, kesadaran hukum, rasa kebangsaan dan nilai budaya daerah.

b. Pelayanan DIKTAN (Pendidikan dan Kesehatan)

Program Pelayan Diktan merupakan program yang bertujuan untuk meningkatkan akses layanan di bidang pendidikan dan kesehatan Indeks Modal Manusia. Hal tersebut dilakukan melalui strategi sebagai berikut:

- 1) Bidang Pendidikan
 - a) Meningkatkan kualitas tenaga pendidik dan kependidikan,
 - b) Meningkatkan karakter siswa,



LAPORAN KETERANGAN PERTANGGUNGJAWABAN (LKPJ) BUPATI SAMBAS TAHUN ANGGARAN 2025

- c) Menekan angka putus sekolah melalui beasiswa bagi siswa kurang mampu yang rentan putus sekolah dan beasiswa untuk siswa berprestasi,
 - d) Meningkatkan infrastruktur dasar pendidikan,
 - e) Meningkatkan gizi siswa melalui program makan bergizi gratis
- 2) Bidang kesehatan
- a) Pengobatan gratis kelas 3 di seluruh Rumah Sakit di Kabupaten Sambas atau Prosesar Ok (Program Sehat Satono-Hero),
 - b) Peningkatan infrastruktur dasar kesehatan seperti ketersediaan tempat tidur di RS, pelayanan ambulance pasien maupun ambulance gawat darurat, kemudahan akses menuju fasilitas pelayanan kesehatan, dan peningkatan SDM Kesehatan,
 - c) Peningkatan kesehatan ibu dan anak guna menekan angka kematian ibu dan angka kematian bayi melalui persalinan wajib di fasilitas pelayanan kesehatan, majelis taklim ibu hamil, serta perbaikan gizi anak untuk penurunan stunting dengan replikasi Pos Gita (Pos Gizi Balita),
 - d) Gerakan masyarakat hidup bersih dan sehat.

c. Pemajuan Kebudayaan

Program pemajuan kebudayaan merupakan program yang bertujuan untuk melestarikan, mengembangkan dan mempromosikan kebudayaan daerah kabupaten Sambas. Program ini dapat dilakukan melalui:

- 1) Pengembangan Seni dan Budaya: Program ini bertujuan untuk mengembangkan dan melestarikan seni dan budaya daerah Sambas, seperti tarian, musik, dan teater.



LAPORAN KETERANGAN PERTANGGUNGJAWABAN (LKPJ) BUPATI SAMBAS TAHUN ANGGARAN 2025

- 2) Pengembangan Museum Daerah: Program ini bertujuan untuk membangun museum daerah yang dapat menampilkan dan melestarikan koleksi budaya dan sejarah Sambas.
- 3) Pengembangan Bahasa Daerah: Program ini bertujuan untuk mengembangkan dan melestarikan bahasa daerah Sambas, seperti bahasa Melayu Sambas.
- 4) Pengembangan Kerajinan Tangan: Program ini bertujuan untuk mengembangkan dan melestarikan kerajinan tangan daerah Sambas, seperti kerajinan kayu, kerajinan bambu, dan kerajinan tenun.
- 5) Pengembangan Pariwisata Budaya: Program ini bertujuan untuk mengembangkan dan melestarikan pariwisata budaya daerah Sambas, seperti pengembangan destinasi wisata budaya dan pengembangan paket wisata budaya.
- 6) Digitalisasi Layanan dan Informasi Wisata.
- 7) Festival Budaya dan Ekonomi Kreatif Daerah.

d. Ekonomi Bernilai Tambah, Koperasi dan UMKM

Ekonomi Bernilai Tambah, Koperasi, dan UMKM adalah serangkaian kebijakan, strategi, dan intervensi pembangunan daerah yang bertujuan untuk meningkatkan daya saing dan kemandirian ekonomi lokal melalui penguatan kapasitas pelaku usaha mikro, kecil, dan menengah (UMKM), modernisasi dan profesionalisasi koperasi, serta penciptaan nilai tambah terhadap produk unggulan daerah berbasis potensi lokal yang berkelanjutan.

- 1) Peningkatan Kapasitas dan Daya Saing UMKM
 - a) Pelatihan manajemen usaha, kewirausahaan, dan digital marketing bagi pelaku UMKM



LAPORAN KETERANGAN PERTANGGUNGJAWABAN (LKPJ) BUPATI SAMBAS TAHUN ANGGARAN 2025

- b) Pendampingan untuk mendorong UMKM naik kelas (mikro → kecil → menengah).
- 2) Penguatan Kelembagaan dan Transformasi Koperasi
 - a) Revitalisasi koperasi agar aktif, sehat, dan adaptif terhadap era digital.
 - b) Fasilitasi legalitas dan akuntabilitas koperasi (NIK, NIB, laporan keuangan).
- 3) Akses Pembiayaan dan Permodalan Usaha
 - a) Fasilitasi UMKM dalam memperoleh akses Kredit Usaha Rakyat (KUR), LPDB, dan skema pembiayaan lainnya.
- 4) Pengembangan Produk Unggulan Lokal
 - a) Pemberdayaan UMKM berbasis potensi daerah (pertanian, perikanan, kuliner).
 - b) Sertifikasi produk, pelatihan kemasan, dan branding.
- 5) Digitalisasi UMKM dan Koperasi
 - a) Mendorong UMKM masuk ke e-katalog, marketplace, dan platform digital lainnya.
 - b) Pengembangan sistem informasi koperasi dan UMKM berbasis daring.
- 6) Penguatan Sentra Ekonomi Desa
 - a) Pembentukan sentra UMKM dan BUMDes produktif di tiap kecamatan.
 - b) Pemberdayaan ekonomi berbasis komunitas dan kelompok usaha bersama (KUB).
- 7) Peningkatan Kontribusi UMKM terhadap PDRB Daerah



LAPORAN KETERANGAN PERTANGGUNGJAWABAN (LKPJ) BUPATI SAMBAS TAHUN ANGGARAN 2025

- a) Monitoring kontribusi sektor UMKM terhadap pertumbuhan ekonomi daerah.
- b) Penguatan jejaring usaha dan kemitraan pasar.

e. Pemerintahan Digital (PEMDI)

Pemerintahan digital (PEMDI) adalah program untuk mendorong peningkatan kualitas dan tata kelola Pemerintahan yang baik, melalui:

- 1) Penggunaan teknologi informasi oleh Pemerintah untuk memberikan informasi dan pelayanan bagi masyarakat;
- 2) Penyediaan sistem aplikasi yang terintegrasi antar perangkat daerah termasuk untuk pengamanan sistem informasi;
- 3) Penataan database kepegawaian yang terpadu serta pengembangan kompetensi ASN;
- 4) Pendekatan pelayanan adminduk sampai ke tingkat Kecamatan;
- 5) Peningkatan kualitas pelayanan publik di tingkat Kecamatan;
- 6) Sistem Akuntabilitas Kinerja Instansi Pemerintah (SAKIP);
- 7) Reformasi Birokrasi.

f. Membangun Desa Menata Kota

Membangun Desa Menata Kota adalah program yang bertujuan untuk meningkatkan kualitas hidup dan meningkatkan infrastruktur di desa dan kota, melalui:

- 1) Revitalisasi Kota menjadi kota bersih, kota hijau dan kota aman;
- 2) Peningkatan pembangunan Infrastruktur;
- 3) Peningkatan penyediaan air bersih dan air minum masyarakat (PASMINUMMAS);
- 4) Peningkatan Pemberdayaan masyarakat dan ekonomi lokal;
- 5) Peningkatan desa mandiri, desa wisata, dan desa sehat;
- 6) Pengembangan Kawasan Ekonomi Lokal;
- 7) Penguatan BUMD & Holding Company Daerah;



LAPORAN KETERANGAN PERTANGGUNGJAWABAN (LKPJ) BUPATI SAMBAS TAHUN ANGGARAN 2025

- 8) Pemanfaatan Teknologi Digital untuk Ekonomi Daerah;
- 9) Optimalisasi Pajak & Retribusi Daerah.

g. Pembangunan Kolaboratif

Pembangunan Kolaboratif adalah suatu pembangunan yang bertujuan untuk meningkatkan efektivitas, efisiensi, kualitas dan partisipasi pemerintah, organisasi, masyarakat dan sektor swasta untuk mencapai tujuan bersama, melalui:

- 1) Peningkatan kualitas guru melalui program guru pembelajar;
- 2) Peningkatan kegiatan adiwiyata di sekolah;
- 3) Peningkatan program beasiswa;
- 4) Peningkatan di bidang kesehatan dengan peningkatan program posyandu, pencegahan penyakit dan bantuan alat kesehatan;
- 5) Peningkatan kolaboratif di bidang lingkungan hidup melalui program pengolahan sampah, penanaman pohon dan konservasi air;
- 6) Pembangunan Kawasan Industri & UMKM.

h. Pembangunan Perbatasan

Pembangunan perbatasan Kabupaten Sambas adalah suatu upaya sistematis dan berkelanjutan yang dilakukan oleh pemerintah daerah, dengan dukungan pemerintah pusat, untuk meningkatkan kualitas kehidupan masyarakat di wilayah perbatasan, memperkuat integrasi wilayah negara, serta menjadikan kawasan perbatasan sebagai beranda depan yang maju, aman, dan berdaya saing. Pembangunan ini mencakup penguatan infrastruktur dasar, layanan publik, pengembangan ekonomi lokal, konektivitas antar wilayah, serta pengelolaan potensi strategis di sektor pertanian, perikanan, pariwisata, dan perdagangan lintas batas negara. Melalui program ini, pemerintah



LAPORAN KETERANGAN PERTANGGUNGJAWABAN (LKPJ) BUPATI SAMBAS TAHUN ANGGARAN 2025

daerah berkomitmen untuk mempercepat pembangunan wilayah perbatasan melalui beberapa strategi utama:

- 1) Peningkatan Infrastruktur Dasar dan Konektivitas
 - a) Pembangunan dan perbaikan jaringan jalan nasional dan daerah menuju perbatasan (Temajuk–Aruk–Sambas)
 - b) Penyediaan listrik 24 jam, jaringan air bersih, dan infrastruktur telekomunikasi di desa-desa perbatasan
 - c) Pengembangan fasilitas Pos Lintas Batas Negara (PLBN) sebagai pusat layanan terpadu, perdagangan, dan pariwisata
- 2) Penguatan Layanan Publik dan SDM
 - a) Penyediaan layanan pendidikan dan kesehatan yang setara dengan wilayah perkotaan
 - b) Pemberdayaan masyarakat melalui pelatihan kewirausahaan, pertanian modern, dan penguatan kelembagaan lokal
- 3) Pengembangan Ekonomi Lokal dan Pariwisata Perbatasan
 - a) Peningkatan kapasitas UMKM di sektor agribisnis, ekonomi kreatif, dan kuliner lokal
 - b) Pengembangan desa wisata di Temajuk, Sebusubus, dan Sumber Harapan sebagai bagian dari Kawasan Strategis Pariwisata Nasional (KSPN) Sambas–Singkawang
 - c) Fasilitasi perdagangan lintas batas dan promosi produk unggulan ke pasar ekspor
- 4) Penguatan Ketahanan Sosial dan Keamanan Wilayah
 - a) Sinergi antara aparat keamanan, masyarakat adat, dan pemerintah daerah untuk menjaga stabilitas wilayah
 - b) Pembinaan wawasan kebangsaan dan integrasi sosial di daerah perbatasan.



LAPORAN KETERANGAN PERTANGGUNGJAWABAN (LKPJ) BUPATI SAMBAS TAHUN ANGGARAN 2025

i. Green Growth

Green Growth (program peningkatan pertumbuhan ekonomi dengan memanfaatkan sumber daya alam yang berkelanjutan dan berwawasan lingkungan), melalui kebijakan memberikan kepastian hukum dalam pemanfaatan dan pelanggaran tata ruang, peningkatan teknologi produksi dan konservasi untuk menyeimbangkan pertumbuhan ekonomi, kesejahteraan sosial dan kelestarian lingkungan hidup berbasis komoditas dengan strategi;

- 1) Melakukan upaya pencegahan dan pengendalian pencemaran lingkungan.
- 2) Memastikan pelaksanaan pembangunan memiliki izin lingkungan.
- 3) Pengendalian dalam pemanfaatan ruang.
- 4) Penataan terhadap perizinan khususnya yang bersinggungan dengan lahan di Kabupaten Sambas.
- 5) Meningkatkan pengelolaan Kebun Raya Sambas
- 6) Mengembangkan Ruang Terbuka Hijau

C. GAMBARAN UMUM KABUPATEN SAMBAS

Gambaran umum daerah yang disampaikan dalam LKPJ ini memuat informasi tentang profil daerah secara umum yang meliputi :

1) Kondisi Geografis

Kabupaten Sambas merupakan salah satu kabupaten yang berada di Kalimantan Barat, secara astronomis berada di antara $0^{\circ}57'29,8^{\circ}$ dan $2^{\circ}04'53,1^{\circ}$ Lintang Utara serta $108^{\circ}54'17,0^{\circ}$ dan $109^{\circ}45'7,56^{\circ}$ Bujur Timur. Luas Kabupaten Sambas adalah 6.395,70 km² (4,36% dari luas wilayah Provinsi Kalimantan Barat). Secara geografis, Kabupaten Sambas berbatasan dengan Serawak (Malaysia Timur) dan Laut Natuna di utara, Serawak (Malaysia Timur) dan Kabupaten Bengkayang di timur, Kabupaten Bengkayang dan Kota Singkawang di selatan, serta Laut Natuna di barat.



LAPORAN KETERANGAN PERTANGGUNGJAWABAN (LKPJ) BUPATI SAMBAS TAHUN ANGGARAN 2025

Berdasarkan administrasi pemerintahan Kabupaten Sambas terbagi kedalam 19 kecamatan dan 195 Desa. Kecamatan terluas di Kabupaten Sambas adalah Kecamatan Sajingan Besar dengan luas 1.391,20 km² atau 21,75%, sedangkan yang terkecil adalah Kecamatan Salatiga dengan luas sebesar 82,75 km² atau 1,29% dari luas wilayah Kabupaten Sambas.

Secara strategis, posisi geografis Kabupaten Sambas yang berbatasan langsung dengan Malaysia Timur dan Laut Natuna memberikan nilai tambah sebagai kawasan perbatasan dengan potensi besar dalam perdagangan lintas negara, pertahanan wilayah, serta pengembangan sektor kelautan dan perikanan. Selain itu, kedekatannya dengan pusat pertumbuhan lain seperti Kota Singkawang dan Kabupaten Bengkayang memperkuat peluang integrasi infrastruktur dan ekonomi regional. Oleh karena itu, Kabupaten Sambas memiliki posisi yang sangat penting sebagai pintu gerbang ekonomi perbatasan Kalimantan Barat yang harus dioptimalkan secara terintegrasi.

Kabupaten Sambas memiliki peran strategis yang signifikan dalam konteks regional dan nasional, didukung oleh letak geografisnya yang berbatasan langsung dengan negara tetangga, Malaysia Timur (Sarawak), serta memiliki garis pantai di Laut Natuna. Posisi ini menjadikan Sambas sebagai pintu gerbang utama bagi perdagangan lintas negara, pertahanan wilayah perbatasan, serta potensi pengembangan sektor kelautan dan perikanan di Laut Natuna. Keunggulan ini membuka peluang besar untuk mendorong integrasi ekonomi antar wilayah sekaligus memperkuat ketahanan nasional di kawasan perbatasan.

Selain itu, kedekatannya dengan Kota Singkawang dan Kabupaten Bengkayang di selatan serta timur memberikan keuntungan dalam membangun jejaring infrastruktur dan ekonomi antar wilayah di Kalimantan Barat. Dengan demikian, Kabupaten Sambas tidak hanya berfungsi sebagai zona perbatasan, tetapi juga berpotensi menjadi pusat pertumbuhan ekonomi baru yang mendukung pengembangan kawasan perbatasan melalui perdagangan,



LAPORAN KETERANGAN PERTANGGUNGJAWABAN (LKPJ) BUPATI SAMBAS TAHUN ANGGARAN 2025

pariwisata, dan sektor maritim.

2) Jumlah Penduduk Tahun 2025

Penduduk merupakan modal dasar sekaligus beban bagi pembangunan daerah. Jumlah penduduk yang besar disatu sisi merupakan potensi yang mampu menggerakkan roda perekonomian daerah bilamana ia mampu memberikan produktivitas yang maksimal. Namun disisi lain jika kualitas penduduk rendah sehingga berakibat pada kurang maksimalnya produktivitas maka sesungguhnya ia hanya menjadi beban pembangunan daerah seperti meningkatnya angka pengangguran hingga besarnya angka ketergantungan. Untuk itu jumlah penduduk Kabupaten Sambas yang besar harus didorong peningkatan kualitasnya sehingga mampu memberikan kontribusi yang positif bagi pembangunan daerah di masa mendatang.

Berdasarkan Data Agregat Kependudukan Semester II Tahun 2025 jumlah penduduk Kabupaten Sambas pada tahun 2025 adalah **656.537** jiwa, yang terdiri dari laki-laki sebesar **336.487** jiwa dan perempuan sebesar **320.050** jiwa. Berikut adalah Jumlah dan Proporsi Penduduk Menurut Jenis Kelamin Per Kecamatan.

JUMLAH DAN PROPORSI PENDUDUK KABUPATEN SAMBAS MENURUT JENIS KELAMIN PER KECAMATAN

NO	KECAMATAN	JENIS KELAMIN				L + P
		L	%	P	%	
1	SAMBAS	31.217	50,65	30.416	49,35	61.633
2	TELUK KERAMAT	39.874	51,27	37.896	48,73	77.770
3	JAWAI	25.078	51,02	24.076	48,98	49.154
4	TEBAS	42.592	51,34	40.369	48,66	82.961
5	PEMANGKAT	27.031	51,12	25.849	48,88	52.880
6	SEJANGKUNG	14.747	51,88	13.678	48,12	28.425
7	SELAKAU	20.072	51,35	19.019	48,65	39.091
8	PALOH	16.548	51,55	15.554	48,45	32.102
9	SAJINGAN BESAR	6.784	51,96	6.272	48,04	13.056
10	SUBAH	12.968	51,51	12.207	48,49	25.175
11	GALING	13.449	51,02	12.910	48,98	26.359



LAPORAN KETERANGAN PERTANGGUNGJAWABAN (LKPJ) BUPATI SAMBAS TAHUN ANGGARAN 2025

NO	KECAMATAN	JENIS KELAMIN				L + P
		L	%	P	%	
12	TEKARANG	9.543	51,20	9.096	48,80	18.639
13	SEMPARUK	15.774	51,33	14.954	48,67	30.728
14	SAJAD	7.260	50,27	7.182	49,73	14.442
15	SEBAWI	11.027	50,94	10.619	49,06	21.646
16	JAWAI SELATAN	11.426	51,88	10.600	48,12	22.026
17	TANGARAN	13.792	51,47	13.005	48,53	26.797
18	SALATIGA	10.171	51,24	9.680	48,76	19.851
19	SELAKAU TIMUR	7.134	51,69	6.668	48,31	13.802
JUMLAH		336.487	51,25	320.050	48,75	656.537

Sumber: Data Agregat Kependudukan Semester II Tahun 2025

LAJU PERTUMBUHAN PENDUDUK

NO	KECAMATAN	JUMLAH PENDUDUK SEMESTER 2 TAHUN 2024			JUMLAH PENDUDUK SEMESTER 2 TAHUN 2025			JUMLAH PERTUMBUHAN PENDUDUK	PERSENTASE PERTUMBUHAN PENDUDUK
		LK	PR	JML	LK	PR	JML		
1	SAMBAS	30.840	30.040	60.880	31.217	30.416	61.633	753	1,24%
2	TELUK KERAMAT	39.491	37.520	77.011	39.874	37.896	77.770	759	0,99%
3	JAWAI	24.860	23.852	48.712	25.078	24.076	49.154	442	0,91%
4	TEBAS	42.335	40.170	82.505	42.592	40.369	82.961	456	0,55%
5	PEMANGKAT	26.994	25.732	52.726	27.031	25.849	52.880	154	0,29%
6	SEJANGKUNG	14.594	13.553	28.147	14.747	13.678	28.425	278	0,99%
7	SELAKAU	19.923	18.906	38.829	20.072	19.019	39.091	262	0,67%
8	PALOH	16.363	15.351	31.714	16.548	15.554	32.102	388	1,22%
9	SAJINGAN BESAR	6.710	6.199	12.909	6.784	6.272	13.056	147	1,14%
10	SUBAH	12.852	12.097	24.949	12.968	12.207	25.175	226	0,91%
11	GALING	13.400	12.823	26.223	13.449	12.910	26.359	136	0,52%
12	TEKARANG	9.444	9.008	18.452	9.543	9.096	18.639	187	1,01%
13	SEMPARUK	15.642	14.941	30.583	15.774	14.954	30.728	145	0,47%
14	SAJAD	7.219	7.131	14.350	7.260	7.182	14.442	92	0,64%
15	SEBAWI	10.922	10.487	21.409	11.027	10.619	21.646	237	1,11%
16	JAWAI SELATAN	11.391	10.558	21.949	11.426	10.600	22.026	77	0,35%
17	TANGARAN	13.731	12.948	26.679	13.792	13.005	26.797	118	0,44%
18	SALATIGA	10.040	9.542	19.582	10.171	9.680	19.851	269	1,37%
19	SELAKAU TIMUR	7.054	6.583	13.637	7.134	6.668	13.802	165	1,21%
JUMLAH		333.805	317.441	651.246	336.487	320.050	656.537	5.291	0,81%

Sumber: Data Agregat Kependudukan Semester II Tahun 2024 & Semester II Tahun 2025



HASIL PENYELENGGARAAN URUSAN PEMERINTAHAN YANG MENJADI KEWENANGAN DAERAH

Berdasarkan Pasal 12 Undang-Undang Nomor 23 Tahun 2014 tentang Pemerintahan Daerah maka urusan pemerintahan terbagi menjadi 6 urusan pemerintahan wajib yang berkaitan dengan pelayanan dasar, 18 urusan pemerintahan wajib yang tidak berkaitan dengan pelayanan dasar dan 6 urusan pemerintahan pilihan. Singkatnya pelaksanaan urusan pemerintahan Kabupaten Sambas dilaksanakan oleh organisasi perangkat daerah (OPD) untuk meningkatkan kesejahteraan masyarakat dengan tetap mempertimbangkan kondisi, kekhasan dan potensi unggulan serta kemampuan keuangan daerah.

Berkenaan dengan hal di atas bersama ini disampaikan laporan pelaksanaan urusan pemerintahan Kabupaten Sambas tahun anggaran 2025 yang dikelompokkan atas pelaksanaan urusan konkuren, fungsi penunjang urusan pemerintahan daerah dan urusan pemerintahan umum sebagai berikut :

3.1 Capaian Kinerja Program dan Kegiatan Urusan Wajib Pelayanan Dasar

3.2.6 URUSAN ADMINISTRASI KEPENDUDUKAN DAN PENCATATAN SIPIL

NO	URUSAN PEMERINTAHAN	ORGANISASI PERANGKAT DAERAH PELAKSANA	KEBIJAKAN	URAIAN PROGRAM/KEGIATAN	TARGET	REALISASI	PERMASALAHAN	UPAYA MENGATASI PERMASALAHAN
1	Kependudukan dan Pencatatan Sipil	Dinas Kependudukan dan pencatatan Sipil	Penunjang urusan Pemerintahan Daerah Kabupaten/Kota	Program Penunjang urusan Pemerintahan Daerah Kabupaten/Kota	7.350.308.936,00	6.875.037.036,00	1. OPD yang diberikan akses data oleh pusat belum memanfaatkan data secara optimal	1. Melakukan sosialisasi dengan OPD terkait pemanfaatan data
				Perencanaan, penganggaran dan evaluasi kinerja perangkat daerah	22.464.212,00	22.443.397,00	2. Masih sulit melakukan penerapan aplikasi kepada instansi yang sudah melakukan PKS	2. Melakukan koordinasi dengan instansi yang sudah melakukan PKS dengan Disdukcapil
				Penyusunan dokumen perencanaan perangkat daerah	1.703.389,00	1.692.964,00	3. Masyarakat belum optimal dalam menerapkan aplikasi inovasi yang sudah dibuat	3. Melakukan sosialisasi dengan masyarakat baik secara langsung maupun melalui media sosial
				Koordinasi dan penyusunan dokumen RKA-SKPD	3.151.630,00	3.151.630,00	4. Kurangnya anggaran	4. Optimalisasi dan rasionalisasi anggaran

NO	URUSAN PEMERINTAHAN	ORGANISASI PERANGKAT DAERAH PELAKSANA	KEBIJAKAN	URAIAN PROGRAM/KEGIATAN	TARGET	REALISASI	PERMASALAHAN	UPAYA MENGATASI PERMASALAHAN
				Koordinasi dan penyusunan dokumen perubahan RKA-SKPD	2.276.299,00	2.270.012,00		
				Koordinasi dan Penyusunan DPA-SKPD	3.196.171,00	3.196.171,00	5. Belum Semua masyarakat sadar akan adminduk 6. Kondisi Jarkomdat (Jaringan Komunikasi Data) yang masih sulit di beberapa titik Desa di Kab Sambas. 7. Belum Optimalnya kemampuan SDM dalam bidang pengamanan Data dan pengelolaan Aplikasi Pelayanan Adminduk	5. - Sosialisasi Adminduk Secara Intensif baik melalui Media elektronik /media sosial - Pelayanan Jemput Bola di Desa, di Sekolah dan di tempat umum. 6. Perlu perluasan akses internet secara khusus untuk daerah-daerah sulit 7. Perlu peningkatan kapasitas SDM dibidang Keamanan Data
			Koordinasi dan Penyusunan Perubahan DPA-SKPD	1.812.564,00	1.812.564,00			
			Koordinasi dan penyusunan laporan capaian kinerja dan ikhtisar realisasi kinerja SKPD	2.127.114,00	2.123.011,00			
			Evaluasi Kinerja Perangkat Daerah	8.197.045,00	8.197.045,00			
				Administrasi Keuangan Perangkat Daerah	3.443.018.258,00	3.139.613.339,00		
				Penyediaan gaji dan tunjangan ASN	3.296.036.371,00	2.992.631.452,00		
				Pelaksanaan Penatausahaan dan Pengujian /Verifikasi Keuangan SKPD	137.508.059,00	137.508.059,00		
				Koordinasi dan penyusunan laporan keuangan akhir tahun SKPD	3.140.398,00	3.140.398,00		
				Koordinasi dan penyusunan laporan keuangan bulanan/triwulan/semesteran SKPD	3.509.002,00	3.509.002,00		
				Penyusunan pelaporan dan analisis pragnosis realisasi anggaran	2.824.428,00	2.824.428,00		
				Administrasi Barang Milik Daerah pada Perangkat Daerah	7.220.307,00	7.220.307,00		
				Penyusunan Perencanaan kebutuhan barang milik daerah SKPD	2.308.553,00	2.308.553,00		
				Rekonsiliasi dan penyusunan laporan barang milik daerah pada SKPD	2.305.911,00	2.305.911,00		
				Penatausahaan Barang Milik Daerah pada SKPD	2.605.843,00	2.605.843,00		
				Administrasi Kepegawaian Perangkat Daerah	857.757.391,00	846.352.396,00		
				Pengadaan Pakaian Dinas beserta atribut kelengkapannya	63.961.040,00	63.917.150,00		
				Pendataan dan pengelohan administrasi kepegawaian	793.796.351,00	782.435.246,00		

NO	URUSAN PEMERINTAHAN	ORGANISASI PERANGKAT DAERAH PELAKSANA	KEBIJAKAN	URAIAN PROGRAM/KEGIATAN	TARGET	REALISASI	PERMASALAHAN	UPAYA MENGATASI PERMASALAHAN
				Administrasi Umum Perangkat Daerah	665.746.267,00	646.597.260,00		
				Penyediaan komponen instalasi listrik/penerangan bangunan kantor	95.818.775,00	95.746.775,00		
				Penyediaan peralatan rumah tangga	104.063.961,00	103.990.585,00		
				Penyediaan bahan logistik kantor	83.233.698,00	83.233.698,00		
				Penyediaan barang cetakan dan penggandaan	54.870.976,00	54.782.723,00		
				Penyediaan bahan bacaan dan peraturan perundang - undangan	4.920.000,00	3.695.000,00		
				Penyelenggaraan rapat koordinasi dan konsultasi SKPD	252.439.343,00	234.752.253,00		
				Penatausahaan arsip dinamis pada SKPD	70.399.514,00	70.396.226,00		
				Pengadaan barang milik daerah penunjang urusan Pemerintah Daerah	1.177.298.150,00	1.156.661.550,00		
				Pengadaan kendaraan dinas operasional atau lapangan	801.380.000,00	791.379.000,00		
				Pengadaan mebel	62.237.300,00	61.771.500,00		
				Pengadaan sarana dan prasarana pendukung gedung kantor atau bangunan lainnya	313.680.850,00	303.511.050,00		
				Penyediaan Jasa Penunjang urusan Pemerintahan Daerah	305.578.886,00	289.716.012,00		
				Penyediaan jasa surat menyurat	3.603.300,00	3.600.000,00		
				Penyediaan jasa komunikasi, sumber daya air dan listrik	301.975.586,00	286.116.012,00		
				Pemeliharaan barang Milik daerah penunjang urusan pemerintahan daerah	830.869.800,00	727.077.110,00		
				Penyediaan jasa pemeliharaan, biaya pemeliharaan, pajak dan perizinan kendaraan dinas operasional atau lapangan	49.212.800,00	46.969.701,00		
				Pemeliharaan peralatan dan mesin lainnya	43.000.000,00	42.989.000,00		

NO	URUSAN PEMERINTAHAN	ORGANISASI PERANGKAT DAERAH PELAKSANA	KEBIJAKAN	URAIAN PROGRAM/KEGIATAN	TARGET	REALISASI	PERMASALAHAN	UPAYA MENGATASI PERMASALAHAN
				Pemeliharaan /rehabilitasi gedung kantor dan bangunan lainnya	399.410.000,00	298.149.850,00		
				Pemeliharaan / rehabilitasi sarana dan prasarana pendukung gedung kantor atau bangunan lainnya	339.247.000,00	338.968.559,00		
				Penataan Organisasi	40.355.665,00	39.355.665,00		
				Peningkatan kinerja dan reformasi birokrasi	37.430.101,00	36.430.101,00		
				Koordinasi dan penyusunan laporan kinerja pemerintah daerah	2.925.564,00	2.925.564,00		
			1. Cakupan Pelayanan Pendaftaran penduduk untuk setiap peristiwa penting kependudukan	Program Pendaftaran Penduduk	531.905.000,00	529.577.338,00		
				Pelayanan Pendaftaran Penduduk	324.680.676,00	322.493.285,00		
				Pendataan penduduk non permanen dan rentan administrasi kependudukan	53.000.000,00	52.554.963,00		
				Penyelesaian masalah pendaftaran penduduk	17.200.000,00	16.898.056,00		
				Peningkatan pelayanan pendaftaran penduduk	253.113.880,00	251.673.470,00		
				Pencatatan, penatausahaan dan penerbitan dokumen atas pelaporan peristiwa kependudukan	1.366.796,00	1.366.796,00		
				Penyelenggaraan Pendaftaran Penduduk	207.224.324,00	207.084.053,00		
				Pelayanan secara aktif pendaftaran peristiwa kependudukan dan pencatatan peristiwa penting terkait pendaftaran penduduk	207.224.324,00	207.084.053,00		

NO	URUSAN PEMERINTAHAN	ORGANISASI PERANGKAT DAERAH PELAKSANA	KEBIJAKAN	URAIAN PROGRAM/KEGIATAN	TARGET	REALISASI	PERMASALAHAN	UPAYA MENGATASI PERMASALAHAN
			2. Cakupan Pelayanan pencatatan sipil untuk setiap peristiwa penting yang dialami penduduk	Program Pelayanan Pencatatan Sipil	300.000.000,00	299.658.860,00		
				Pelayanan Pencatatan Sipil	142.877.592,00	142.666.255,00		
				Pencatatan, Penatausahaan dan Penerbitan Dokumen atas Pelaporan Peristiwa penting	14.790.967,00	14.623.570,00		
				Peningkatan dalam Pelayanan Pencatatan Sipil	128.086.625,00	128.042.685,00		
				Penyelenggaraan Pencatatan Sipil	157.122.408,00	156.992.605,00		
				Pelayanan secara aktif Pendaftaran Peristiwa kependudukan dan pencatatan peristiwa penting terkait pencatatan sipil	157.122.408,00	156.992.605,00		

NO	URUSAN PEMERINTAHAN	ORGANISASI PERANGKAT DAERAH PELAKSANA	KEBIJAKAN	URAIAN PROGRAM/KEGIATAN	TARGET	REALISASI	PERMASALAHAN	UPAYA MENGATASI PERMASALAHAN
			3. Cakupan Penerapan SIAK se Kabupaten Sambas	Program Pengelolaan Informasi Administrasi Kependudukan	391.122.409,00	380.936.921,00		
				Pengumpulan data kependudukan dan pemanfaatan dan penyajian database Kependudukan	108.197.000,00	107.168.430,00		
				Kerjasama Pemanfaatan data kependudukan	108.197.000,00	107.168.430,00		
				Penataan Pengelolaan informasi administrasi kependudukan	98.153.231,00	98.143.231,00		
				Penyusunan tata cara perencanaan, pelaksanaan, pemantauan, evaluasi, pengendalian dan pelaporan penyelenggaraan adminduk terkait pengelolaan informasi administrasi kependudukan	98.153.231,00	98.143.231,00		
				Penyelenggaraan Pengelolaan Informasi Administrasi Kependudukan	183.409.774,00	174.262.856,00		
				Fasilitasi terkait Pengelolaan Informasi Administrasi Kependudukan	64.154.565,00	58.331.634,00		
				Penyelenggaraan Pemanfaatan data kependudukan	49.674.580,00	49.429.161,00		
				Sosialisasi terkait Pengelolaan Informasi Administrasi Kependudukan	25.377.027,00	23.576.647,00		
				Kerjasama dengan organisasi kemasyarakatan dan perguruan tinggi	17.213.420,00	15.935.232,00		
				Komunikasi, Informasi, dan Edukasi kepada Pemangku Kepentingan dan masyarakat	26.990.182,00	26.990.182,00		
				Pembinaan dan Pengawasan terkait Pengelolaan Informasi administrasi kependudukan	1.362.404,00	1.362.404,00		
				Bimbingan teknis terkait pengelolaan informasi administrasi kependudukan dan pendayagunaan data kependudukan	1.362.404,00	1.362.404,00		
			4. Cakupan Pemanfaatan data dan inovasi pelayanan dalam meningkatkan kualitas pelayanan kependudukan dan pencatatan sipil	Program Pengelolaan Profil Kependudukan	96.121.783,00	96.121.783,00		

NO	URUSAN PEMERINTAHAN	ORGANISASI PERANGKAT DAERAH PELAKSANA	KEBIJAKAN	URAIAN PROGRAM/KEGIATAN	TARGET	REALISASI	PERMASALAHAN	UPAYA MENGATASI PERMASALAHAN
				Penyusunan Profil Kependudukan	96.121.783,00	96.121.783,00		
				Penyediaan Data Kependudukan Kabupaten/Kota	69.595.598,00	69.595.598,00		
				Penyusunan Profil Data Perkembangan dan Proyeksi Kependudukan serta Kebutuhan yang lain	26.526.185,00	26.526.185,00		
				TOTAL	8.669.458.128,00	8.181.331.938,00		

1. GAMBARAN UMUM

A. Sejarah Singkat Kabupaten Sambas

Pemerintahan Sambas, pada masa Pemerintahan Belanda merupakan daerah Afdelling Van Singkawang. Setelah Perang Dunia II status Kabupaten Sambas berubah menjadi Afdelling Administratif terbagi menjadi 3 (tiga) daerah, yaitu :

1. Daerah Kesultanan Sambas yang meliputi Onderafdeling Singkawang, Bengkayang, Pemangkat, dan Sambas dengan sebutan kewedanan.
2. Daerah Kerajaan/Penembahan Mempawah.
3. Daerah Kerajaan (Kesultanan) Pontianak dan sebagian daerahnya adalah mandor.

Setelah Perang Dunia II berakhir, daerah ini berubah menjadi daerah otonom Kabupaten Sambas dengan Ibukota Singkawang yang terdiri dari 4 (empat) kewedanan yaitu:

- a. Kewedanan Singkawang
- b. Kewedanan Pemangkat
- c. Kewedanan Sambas
- d. Kewedanan Bengkayang

Berdasarkan Undang-Undang Nomor 27 tahun 1959 tanggal 26 Juni 1959 tentang penetapan Undang-Undang Darurat Nomor 3 Tahun 1953 tentang Perpanjangan Pembentukan Daerah Tingkat II di Kalimantan (LNRI 1953 Nomor 9) sebagai Undang-Undang. Disebutkan dalam Pasal 3 ayat 1 : Pemerintah Daerah point 1 menyebutkan Daerah Tingkat II Sambas berkedudukan di Sambas.

Dengan terbitnya Undang-Undang Nomor 10 Tahun 1999 tentang Pembentukan Daerah Tingkat II Bengkayang, maka Ibukota Kabupaten Sambas pindah dari Kota Singkawang ke Kota Sambas, sehingga wilayah Kabupaten Sambas tinggal 9 Kecamatan saja (Kecamatan Selakau, Kecamatan Pemangkat, Kecamatan Jawai, Kecamatan Tebas, Kecamatan Sambas, Kecamatan Teluk Keramat, Kecamatan Sejangkung, Kecamatan Paloh dan Kecamatan Sajingan Besar).

Dengan Keputusan Bupati Kepala Daerah Tingkat II Sambas (H. Tarya Aryanto) Nomor 310.A Tahun 1999 serta persiapan yang melibatkan

partisipasi masyarakat, acara pemindahan dilaksanakan pada tanggal 15 Juli 1999 dengan peresmian pemindahan Ibu kota Kabupaten Sambas oleh Gubernur Kalimantan Barat (H. Aspar Aswin), dengan demikian seluruh dinas/instansi yang berada dibawah Pemerintah Kabupaten Sambas secara resmi ikut pindah ke Sambas.

Sejalan dengan perkembangan dan kemajuan di Kabupaten Sambas khususnya dibeberapa kecamatan serta adanya tuntutan aspirasi masyarakat serta dengan persetujuan DPRD, mulai dari tahun 2001 s.d. 2007 ditetapkan pemekaran 10 kecamatan baru di Kabupaten Sambas (Kecamatan Galing, Kecamatan Subah, Kecamatan Tekarang, Kecamatan Semparuk, Kecamatan Jawai Selatan, Kecamatan Sajad, Kecamatan Sebawi, Kecamatan Tangaran, Kecamatan Salatiga dan Kecamatan Selakau Timur), sehingga wilayah Kabupaten Sambas secara keseluruhan menjadi 19 Kecamatan.

B. Letak Geografis

Kabupaten Sambas dengan luas wilayah 6.395,70 km² (4,36% dari luas wilayah Provinsi Kalimantan Barat), merupakan wilayah Kabupaten yang terletak dibagian paling utara dari wilayah Propinsi Kalimantan Barat. Panjang pantai 198,76 km dengan karakteristik sebagian besar adalah pantai berpasir membentang dari Semelagi Besar hingga Tanjung Datok (Paloh). Panjang pantai tiap kecamatan menurut Lapan (2003) yaitu Kecamatan Selakau (13,51 km), Kecamatan Pemangkat (20,49 km), Kecamatan Jawai (42,53 km), Kecamatan Teluk Keramat (19,67 km), Kecamatan Paloh (102,56 km). Luas wilayah laut 12 mil dari darat : 1.467,84 km².

Dilihat dari letak geografisnya, Kabupaten Sambas terletak diantara 0^o57'29,8" Lintang Utara dan 2^o04'53,1" Lintang Utara. 108^o54'17,0 Bujur Timur dan 109^o45'7,56" Bujur Timur, dengan batas administratif :

- Utara : berbatasan dengan Malaysia Timur (Sarawak) dan Laut Natuna
- Selatan : berbatasan dengan Kabupaten Bengkayang dan Kota Singkawang
- Timur : berbatasan dengan Kabupaten Bengkayang dan Serawak
- Barat : berbatasan dengan Laut Natuna

Wilayah administratif Sambas meliputi 19 Kecamatan yaitu Kecamatan Sambas, Kecamatan Sebawi, Kecamatan Tebas, Kecamatan Semparuk, Kecamatan Pemangkat, Kecamatan Salatiga, Kecamatan Selakau, Kecamatan Selakau Timur, Kecamatan Tekarang, Kecamatan Jawai, Kecamatan Jawai Selatan, Kecamatan Sajad, Kecamatan Sejangkung, Kecamatan Paloh, Kecamatan Teluk Keramat, Kecamatan Tangaran, Kecamatan Subah, Kecamatan Galing dan Kecamatan Sajingan Besar dengan desa keseluruhan berjumlah 195 desa. Kecamatan terluas adalah Kecamatan Sajingan Besar dengan luas 1.391,20 km² atau 21,75%, sedangkan yang terkecil adalah Kecamatan Salatiga dengan luas sebesar 82,75 km² atau 1,29% dari luas wilayah Kabupaten Sambas.

Sebagian besar wilayah kabupaten Sambas merupakan wilayah relatif datar (kelerengan 0% - 15%) dengan luas 468.196 hektar atau 67,59%, dan luas wilayah dengan kelerengan 15% - 40% adalah 160.396 hektar atau 25,08%, sedangkan kelas lereng > 40% seluas 46.832 hektar atau 7,3%. Ketinggian wilayah berbeda berdasarkan kecamatan. Ketinggian 0-7 m dpl terdapat: Kecamatan Sejangkung, Sambas, Tebas, Selakau, Jawai, Paloh dan Teluk Keramat. Ketinggian 8-25m dpl terdapat: Kecamatan Sejangkung, Sambas, Tebas, Selakau, Pemangkat dan Teluk Keramat. Ketinggian 26-100m dpl Kecamatan Sejangkung, Sambas, Tebas, Selakau, Pemangkat, Teluk Keramat dan Paloh.

Kabupaten Sambas memiliki 3 (tiga) Daerah Aliran Sungai (DAS) dengan total hamparan 516.200 ha atau 80,71% dari luas wilayah Kabupaten Sambas, meliputi :

- DAS Paloh : 64.375 ha.
- DAS Sambas : 245.700 ha (sungai sambas, sungai sambas kecil, sungai kumba sajingan)
- DAS Sebangkau : 193.125 ha (sungai sebangkau dan selakau).

2. PROGRAM / KEGIATAN DAN SUB KEGIATAN

Pada tahun 2025, Dinas Kependudukan dan Pencatatan Sipil Kabupaten Sambas melaksanakan program kerja dan kegiatan sebagai berikut.

Tabel 1
Program Kerja, Kegiatan dan Sub Kegiatan Dinas Kependudukan dan Pencatatan Sipil Kabupaten Sambas 2025

NO	PROGRAM	KEGIATAN	SUB KEGIATAN	SUMBER DANA
1.	Program Penunjang Urusan Pemerintahan Daerah Kabupaten/Kota	1) Perencanaan, Penganggaran dan Evaluasi Kinerja Perangkat Daerah	a. Penyusunan Dokumen Perencanaan Daerah	APBD
			b. Koordinasi dan Penyusunan RKA-SKPD	APBD
			c. Koordinasi dan Penyusunan Dokumen Perubahan RKA-SKPD	APBD
			d. Koordinasi dan Penyusunan DPA-SKPD	APBD
			e. Koordinasi dan Penyusunan DPA-SKPD Perubahan	APBD
			f. Koordinasi dan Penyusunan Laporan Capaian Kinerja dan Ikhtisar Realisasi Kinerja SKPD	APBD
			g. Evaluasi Kinerja Perangkat Daerah	APBD
		2) Administrasi Keuangan Perangkat Daerah	a. Penyediaan Gaji dan Tunjangan ASN	APBD
			b. Pelaksanaan Penatausahaan dan Pengujian/Verifikasi Keuangan SKPD	APBD
			c. Koordinasi dan Penyusunan Laporan Keuangan Akhir Tahun SKPD	APBD
			d. Koordinasi dan Penyusunan Laporan Keuangan	APBD

			Bulanan/Triwulanan/Semesteran SKPD	
			e. Penyusunan Pelaporan dan Analisis Prognosis Realisasi Anggaran	APBD
		3) Administrasi Barang Milik Daerah pada Perangkat Daerah	a. Penyusunan Perencanaan Kebutuhan Barang Milik Daerah SKPD	APBD
			b. Rekonsiliasi dan Penyusunan Laporan Barang Milik Daerah pada SKPD	APBD
			c. Penatausahaan Barang Milik Daerah pada SKPD	APBD
		4) Administrasi Kepegawaian Daerah pada Perangkat Daerah	a. Pengadaan Pakaian Dinas beserta Atribut Kelengkapannya	APBD
			b. Pendataan dan Pengolahan Administrasi Kepegawaian	APBD
		5) Administrasi Umum Perangkat Daerah	a. Penyediaan Komponen Instalasi Listrik/Penerangan Bangunan Kantor	APBD
			b. Penyediaan Peralatan Rumah Tangga	APBD
			c. Penyediaan Bahan Logistik Kantor	APBD
			d. Penyediaan Bahan Cetak dan Penggandaan	APBD
			e. Penyediaan Bahan Bacaan dan Peraturan Perundang-Undangan	APBD
			f. Penyelenggaraan Rapat Koordinasi dan Konsultasi SKPD	APBD
			g. Penatausahaan Arsip Dinamis pada SKPD	APBD

		6) Pengadaan Barang Milik Daerah Penunjang Urusan Pemerintah Daerah	a. Pengadaan Kendaraan Dinas Operasional atau Lapangan	APBD
			b. Pengadaan Mebel	APBD
			c. Pengadaan Sarana dan Prasarana Pendukung Gedung Kantor atau Bangunan Lainnya	APBD
		7) Penyediaan Jasa Penunjang Urusan Pemerintah Daerah	a. Penyediaan Jasa Surat Menyurat	APBD
			b. Penyediaan Jasa Komunikasi , Sumber Daya Air dan Listrik	APBD
		8) Pemeliharaan Barang Milik Daerah Penunjang Urusan Pemerintahan Daerah	a. Penyediaan Jasa Pemeliharaan, Biaya Pemeliharaan, Pajak dan Perizinan Kendaraan Dinas Operasional atau lapangan	APBD
			b. Pemeliharaan Peralatan dan Mesin Lainnya	APBD
			c. Pemeliharaan/Rehabilitasi Gedung Kantor dan Bangunan Lainnya	APBD
			d. Pemeliharaan/Rehabilitasi Sarana dan Prasarana Pendukung Gedung Kantor dan Bangunan Lainnya	APBD
		9) Penataan Organisasi	a. Peningkatan Kinerja dan Reformasi Birokrasi	APBD
			b. Koordinasi dan Penyusunan Laporan Kinerja Pemerintah Daerah	APBD
2.	Program Pendaftaran Penduduk	1) Pelayanan Pendaftaran Penduduk	a. Pendataan Penduduk non Permanen dan Rentan Administrasi Kependudukan	APBD
			b. Penyelesaian Masalah Penduduk	APBD
			c. Peningkatan Pelayanan Pendaftaran Penduduk	APBD

			d. Pencatatan, Penatausahaan dan penerbitan Dokumen atas Pelaporan Peristiwa Kependudukan	APBD
		2) Penyelenggaraan Pendaftaran Penduduk	a. Pelayanan Secara Akif Pendaftaran Peristiwa Kependudukan dan Pencatatan Peristiwa penting terkait Pendaftaran Penduduk	APBD
3.	Program Pencatatan Sipil	1) Pelayanan Pencatatan Sipil	a. Pencatatan, Penatausahaan dan Penerbitan Dokumen atas Pelaporan Peristiwa Penting	APBD
			b. Peningkatan dalam Pelayanan Pencatatan Sipil	APBD
		2) Penyelenggaraan Pendaftaran Penduduk	a. Pelayanan Secara Aktif Pendaftaran Peristiwa Kependudukan dan Pencatatan Peristiwa Penting terkait Pencatatan Sipil	APBD
4.	Program Pengelolaan Informasi Administrasi Kependudukan	1) Pengumpulan Data Kependudukan dan Pemanfaatan dan Penyajian Database Kependudukan	a. Kerjasama Pemanfaatan Data Kependudukan	APBD
		2) Penataan Pengelolaan Informasi Administrasi Kependudukan	a. Penyusunan Tata Cara Perencanaan, Pelaksanaan, pemantauan, Evaluasi, Pengendalian, dan Pelaporan Penyelenggaraan Adminduk terkait Pengelolaan Informasi Administrasi Kependudukan	APBD
		3) Penyelenggaraan Pengelolaan Informasi Administrasi Kependudukan	a. Fasilitasi terkait Pengelolaan Informasi Administrasi Kependudukan	APBD

			b. Penyelenggaraan Pemanfaatan Kependudukan Data	APBD
			c. Sosialisasi Pengelolaan Administrasi Kependudukan terkait Informasi	APBD
			d. Kerja Sama dengan Organisasi Masyarakat dan Perguruan Tinggi	APBD
			e. Komunikasi, Informasi, dan Edukasi Kepada Pemangku Kepentingan dan masyarakat	APBD
		4) Pembinaan dan Pengawasan terkait Pengelolaan Informasi Administrasi Kependudukan	a. Bimbingan Teknis terkait Pengelolaan Informasi Adminduk dan Pendayagunaan Data Kependudukan	APBD
5.	Program Pengelolaan Profil Kependudukan	1) Penyusunan Profil Kependudukan	a. Penyediaan data Kependudukan Kabupaten/Kota	APBD
			b. Penyusunan Profil Data Perkembangan dan Proyeksi Kependudukan serta Kebutuhan yang lain	APBD

Untuk mewujudkan keberhasilan dalam penyelenggaraan urusan wajib Otonomi Daerah, Pemerintahan Umum, Administrasi Keuangan diharapkan dapat dicapai melalui 5 (Lima) Program yang dilaksanakan dengan 18 (Delapan Belas) Kegiatan dan 53 (Lima Puluh Tiga) Sub Kegiatan, adapun program dan kegiatan beserta outputnya adalah sebagai berikut :

- I. Program Penunjang Urusan Pemerintahan Daerah Kabupaten/Kota, dengan kegiatan dan sub kegiatan sbb:
 - 1) Perencanaan, Penganggaran dan Evaluasi Kinerja Perangkat Daerah :

- a. Penyusunan dokumen perencanaan perangkat daerah
Output : Jumlah dokumen perencanaan Perangkat Daerah:
1 dokumen
 - b. Koordinasi dan penyusunan dokumen RKA-SKPD
Output : Jumlah dokumen RKA - SKPD dan laporan hasil koordinasi penyusunan dokumen RKA-SKPD: 1 dokumen
 - c. Koordinasi dan penyusunan dokumen perubahan RKA-SKPD
Output : Jumlah dokumen perubahan RKA - SKPD dan laporan hasil koordinasi penyusunan dokumen perubahan RKA-SKPD: 1 dokumen
 - d. Koordinasi dan penyusunan DPA SKPD
Output : Jumlah dokumen DPA - SKPD dan laporan hasil koordinasi penyusunan dokumen DPA-SKPD: 1 dokumen
 - e. Koordinasi dan penyusunan perubahan DPA SKPD
Output : Jumlah dokumen perubahan DPA - SKPD dan laporan hasil koordinasi penyusunan dokumen perubahan DPA-SKPD: 1 dokumen
 - f. Koordinasi dan Penyusunan Laporan Capaian Kinerja dan Ikhtisar Realisasi Kinerja SKPD
Output : Jumlah laporan capaian Kinerja dan Ikhtisar Realisasi Kinerja SKPD dan laporan hasil koordinasi penyusunan Laporan Capaian Kinerja dan Ikhtisar Realisasi Kinerja SKPD: 1 laporan
 - g. Evaluasi Kinerja Perangkat Daerah
Output : Jumlah laporan evaluasi kinerja perangkat daerah:
4 laporan
- 2) Administrasi Keuangan Perangkat Daerah
- a. Penyediaan gaji dan tunjangan ASN
Output : Jumlah orang yang menerima gaji dan tunjangan ASN : 38 orang / bulan
 - b. Pelaksanaan penatausahaan dan pengujian / verifikasi keuangan SKPD
Output : Jumlah Dokumen Penatausahaan dan Pengujian/Verifikasi Keuangan SKPD : 1 dokumen
 - c. Koordinasi dan penyusunan laporan keuangan akhir tahun SKPD

- Output : Jumlah laporan keuangan akhir tahun SKPD dan laporan hasil koordinasi penyusunan laporan keuangan akhir tahun SKPD : 1 laporan
- d. Koordinasi dan penyusunan laporan keuangan bulanan/triwulanan/semesteran SKPD
Output : Jumlah laporan Keuangan Bulanan/Triwulanan/Semesteran SKPD dan laporan koordinasi penyusunan Laporan Keuangan Bulanan/Triwulanan/Semesteran SKPD : 12 laporan
- e. Penyusunan pelaporan dan analisis prognosis realisasi anggaran
Output : Jumlah dokumen Pelaporan dan Analisis Prognosis Realisasi Anggaran : 1 dokumen
- 3) Administrasi Barang Milik Daerah pada Perangkat Daerah
- a. Penyusunan Perencanaan Kebutuhan Barang Milik Daerah
Output : Jumlah rencana kebutuhan barang milik daerah SKPD: 1 dokumen
- b. Rekonsiliasi dan penyusunan laporan barang milik daerah pada SKPD
Output : Jumlah laporan rekonsiliasi dan penyusunan laporan barang milik daerah pada SKPD : 1 laporan
- c. Penatausahaan barang milik daerah pada SKPD
Output : Jumlah laporan penatausahaan BMD pada SKPD : 1 laporan
- 4) Administrasi Kepegawaian Daerah pada Perangkat Daerah
- a. Pengadaan pakaian dinas beserta atribut kelengkapannya
Output : Jumlah paket pakaian dinas beserta atribut kelengkapannya : 6 paket
- b. Pendataan dan pengelolaan administrasi kepegawaian
Output : Jumlah dokumen pendataan dan pengolahan administrasi kepegawaian: 35 dokumen
- 5) Administrasi Umum Perangkat Daerah
- a. Penyediaan komponen instalasi listrik/penerangan bangunan kantor
Output : Jumlah paket komponen instalasi listrik/penerangan bangunan kantor yang disediakan : 9 paket
- b. Penyediaan peralatan rumah tangga
Output : jumlah paket peralatan rumah tangga yang disediakan : 29 paket
- c. Penyediaan bahan logistik kantor
Output : Jumlah paket bahan logistik kantor yang disediakan : 46 paket

- d. Penyediaan bahan cetakan dan penggandaan
Output : Jumlah paket barang cetakan dan penggandaan yang disediakan : 13 paket
 - e. Penyediaan bahan bacaan dan peraturan perundang-undangan
Output : Jumlah dokumen bahan bacaan dan peraturan perundang-undangan yang disediakan : 3 dokumen
 - f. Penyelenggaraan rapat koordinasi dan konsultasi
Output : Jumlah laporan penyelenggaraan rapat koordinasi dan konsultasi SKPD : 12 laporan
 - g. Penatausahaan arsip dinamis pada SKPD
Output : Jumlah dokumen penatausahaan arsip dinamis pada SKPD: 1 dokumen
- 6) Pengadaan Barang Milik Daerah Penunjang Urusan Pemerintah Daerah
- a. Pengadaan kendaraan dinas operasional atau lapangan
Output : Jumlah unit kendaraan dinas operasional atau lapangan yang disediakan : 1 unit
 - b. Pengadaan mebel
Output : Jumlah paket mebel yang disediakan : 5 unit
 - c. Pengadaan sarana dan prasarana pendukung gedung kantor atau bangunan lainnya
Output : Jumlah unit sarpras pendukung gedung kantor atau bangunan lainnya yang disediakan : 8 unit
- 7) Penyediaan Jasa Penunjang Urusan Pemerintah Daerah
- a. Penyediaan jasa surat menyurat
Output : Jumlah laporan penyediaan jasa surat menyurat : 300 laporan
 - b. Penyediaan jasa komunikasi, sumber daya air dan listrik
Output : Jumlah laporan penyediaan jasa komunikasi, sumber daya air dan listrik : 12 laporan
- 8) Pemeliharaan Barang Milik Daerah Penunjang Urusan Pemerintahan Daerah
- a. Penyediaan jasa pemeliharaan, biaya pemeliharaan, pajak dan perizinan kendaraan dinas operasional
Output : Jumlah kendaraan dinas/operasional yang dipelihara dan dibayarkan pajak dan perizinannya : 3 unit
 - b. Pemeliharaan peralatan dan mesin lainnya
Output : jumlah peralatan dan mesin lainnya yang dipelihara : 60 unit
 - c. Pemeliharaan/rehabilitasi gedung kantor dan bangunan lainnya

- Output : Jumlah gedung kantor dan bangunan lainnya yang dipelihara/rehabilitasi : 1 unit
- d. Pemeliharaan/rehabilitasi sarana dan prasarana pendukung gedung kantor dan bangunan lainnya
Output : Jumlah Sarana dan Prasarana Pendukung Gedung Kantor atau Bangunan Lainnya yang dipelihara/rehabilitasi : 82 unit
- 9) Penataan Organisasi
- a. Peningkatan kinerja dan reformasi birokrasi
Output : Jumlah dokumen peningkatan kinerja dan reformasi birokrasi : 1 dokumen
- b. Koordinasi dan penyusunan laporan kinerja pemerintahan daerah
Output : Jumlah dokumen koordinasi dan penyusunan laporan kinerja pemerintah daerah : 1 dokumen
- II. Program Pendaftaran Penduduk
- 1) Pelayanan Pendaftaran Penduduk
- a. Pendataan penduduk non permanen dan rentan administrasi kependudukan
Output : Jumlah dokumen hasil pendataan penduduk non permanen dan rentan administrasi kependudukan : 1 dokumen
- b. Penyelesaian masalah penduduk
Output : Jumlah penduduk yang mendapatkan pelayanan penyelesaian masalah pendaftaran penduduk : 1 orang
- c. Peningkatan pelayanan pendaftaran penduduk
Output : Jumlah laporan hasil peningkatan pelayanan pendaftaran penduduk : 1 laporan
- d. Pencatatan, penatausahaan dan penerbitan dokumen atas pelaporan peristiwa kependudukan
Output : Jumlah dokumen pencatatan, penatausahaan dan penerbitan dokumen atas pelaporan peristiwa kependudukan : 1 dokumen
- 2) Penyelenggaraan Pendaftaran Penduduk
- a. Pelayanan secara aktif pendaftaran peristiwa kependudukan dan peristiwa terkait pendaftaran penduduk
Output : Jumlah dokumen hasil Pelayanan secara Aktif Pendaftaran Peristiwa Kependudukan dan Pencatatan Peristiwa Penting terkait pendaftaran penduduk : 1 dokumen
- III. Program Pencatatan Sipil
- 1) Pelayanan Pencatatan Sipil
- a. Pencatatan, penatausahaan dan penerbitan dokumen atas pelaporan peristiwa penting

- Output : Jumlah dokumen hasil Pencatatan, penatausahaan dan penerbitan dokumen atas pelaporan peristiwa penting : 1 dokumen
 - b. Peningkatan dalam pelayanan pencatatan sipil
 - Output : Jumlah Layanan Pencatatan Sipil yang Ditingkatkan : 1 Layanan
 - 2) Penyelenggaraan Pencatatan Sipil
 - a. Pelayanan secara aktif pendaftaran peristiwa kependudukan dan pencatatan peristiwa penting terkait pencatatan sipil
 - Output : Jumlah laporan hasil Pelayanan secara aktif pendaftaran peristiwa kependudukan dan pencatatan peristiwa penting terkait pencatatan sipil : 1 laporan
- IV. Program Pengelolaan Informasi Administrasi Kependudukan
- 1) Pengumpulan Data Kependudukan dan Pemanfaatan dan Penyajian Database
 - a. Kerjasama pemanfaatan data kependudukan
 - Output : Jumlah dokumen kerja sama pemanfaatan data kependudukan : 1 dokumen
 - 2) Penataan pengelolaan informasi administrasi kependudukan
 - a. Penyusunan Tata Cara Perencanaan, Pelaksanaan, pemantauan, Evaluasi, Pengendalian, dan Pelaporan Penyelenggaraan Adminduk terkait Pengelolaan Informasi Administrasi Kependudukan
 - Output : Jumlah dokumen tata cara perencanaan, pelaksanaan, pemantauan, evaluasi, pengendalian dan pelaporan penyelenggara adminduk terkait Pengelola Informasi Administrasi Kependudukan yang disusun : 1 dokumen
 - 3) Penyelenggaraan Pengelolaan Informasi Administrasi Kependudukan
 - a. Fasilitasi terkait pengelolaan informasi administrasi kependudukan
 - Output : Jumlah laporan hasil fasilitasi terkait pengelolaan informasi administrasi kependudukan : 1 laporan
 - b. Penyelenggaraan pemanfaatan data kependudukan
 - Output : Jumlah dokumen penyelenggaran pemanfaatan data kependudukan : 2 dokumen
 - c. Sosialisasi terkait pengelolaan informasi administrasi kependudukan
 - Output : Jumlah laporan hasil sosialisasi terkait pengelolaan informasi administrasi kependudukan : 1 laporan
 - d. Kerjasama dengan organisasi kemasyarakatan dan perguruan tinggi
 - Output : Jumlah dokumen kerja sama dengan organisasi

Tabel 2
 Realisasi Fisik dan Keuangan Program, Kegiatan dan Sub Kegiatan
 Dinas Kependudukan dan Pencatatan Sipil Kab. Sambas Tahun 2025

Kode Rekening	Uraian	Jumlah Menurut DPA	Keuangan		
			Realisasi	Sisa Anggaran	%
2.12.01	PROGRAM PENUNJANG URUSAN PEMERINTAHAN DAERAH KABUPATEN/KOTA	7.350.308.936,00	6.875.037.036,00	475.271.900,00	93,53
2.12.01.2.01	Perencanaan, Penganggaran dan Evaluasi Kinerja Perangkat Daerah	22.464.212,00	22.443.397	20.815,00	99,91
2.12.01.2.01.0001	Penyusunan Dokumen Perencanaan Perangkat Daerah	1.703.389,00	1.692.964,00	10.425,00	99,39
2.12.01.2.01.0002	Koordinasi dan Penyusunan Dokumen RKA-SKPD	3.151.630,00	3.151.630,00	0,00	100,00
2.12.01.2.01.0003	Koordinasi dan Penyusunan Dokumen Perubahan RKA-SKPD	2.276.299,00	2.270.012,00	6.287,00	99,72
2.12.01.2.01.0004	Koordinasi dan Penyusunan DPA-SKPD	3.196.171,00	3.196.171,00	0,00	100,00
2.12.01.2.01.0005	Koordinasi dan Penyusunan Perubahan DPA-SKPD	1.812.564,00	1.812.564,00	0,00	100,00
2.12.01.2.01.0006	Koordinasi dan Penyusunan Laporan Capaian Kinerja dan Ikhtisar Realisasi Kinerja SKPD	2.127.114,00	2.123.011,00	4.103,00	99,81
2.12.01.2.01.0007	Evaluasi Kinerja Perangkat Daerah	8.197.045,00	8.197.045,00	0,00	100,00

Kode Rekening	Uraian	Jumlah Menurut DPA	Keuangan		
			Realisasi	Sisa Anggaran	%
2.12.01.2.02	Administrasi Keuangan Perangkat Daerah	3.443.018.258,00	3.139.613.339,00	303.404.919,00	91,19
2.12.01.2.02.0002	Penyediaan Gaji dan Tunjangan ASN	3.296.036.371,00	2.992.631.452,00	303.404.919,00	90,79
2.12.01.2.02.0003	Pelaksanaan Penatausahaan dan Pengujian/Verifikasi Keuangan SKPD	137.508.059,00	137.508.059,00	0,00	100,00
2.12.01.2.02.0005	Koordinasi dan Penyusunan Laporan Keuangan Akhir Tahun SKPD	3.140.398,00	3.140.398,00	0,00	100,00
2.12.01.2.02.0007	Koordinasi dan Penyusunan Laporan Keuangan Bulanan/Triwulanan/Semesteran SKPD	3.509.002,00	3.509.002,00	0,00	100,00
2.12.01.2.02.0008	Penyusunan Pelaporan dan Analisis Prognosis Realisasi Anggaran	2.824.428,00	2.824.428,00	0,00	100,00
2.12.01.2.03	Administrasi Barang Milik Daerah pada SKPD	7.220.307,00	7.220.307,00	0,00	100,00
2.12.01.2.03.0001	Penyusunan Perencanaan Kebutuhan Barang Milik Daerah SKPD	2.308.553,00	2.308.553,00	0,00	100,00
2.12.01.2.03.0005	Rekonsiliasi dan Penyusunan Laporan Barang Milik Daerah SKPD	2.305.911,00	2.305.911,00	0,00	100,00
2.12.01.2.03.0006	Penatausahaan Barang Milik Daerah pada SKPD	2.605.843,00	2.605.843,00	0,00	100,00
2.12.01.2.05.	Administrasi Kepegawaian Perangkat Daerah	857.757.391,00	846.352.396,00	11.404.995,00	98,67
2.12.01.2.05.0002	Pengadaan Pakaian Dinas beserta	63.961.040,00	63.917.150,00	43.890,00	99,93

Kode Rekening	Uraian	Jumlah Menurut DPA	Keuangan		
			Realisasi	Sisa Anggaran	%
	Atribut Kelengkapannya				
2.12.01.2.05.0003	Pendataan dan Pengelolaan Administrasi Kepegawaian	793.796.351,00	782.435.246,00	11.361.105,00	98,57
2.12.01.2.06	Administrasi Umum Perangkat Daerah	665.746.267,00	646.597.260,00	19.149.007,00	97,12
2.12.01.2.06.0001	Penyediaan Komponen Instalasi Listrik/Penerangan Bangunan Kantor	95.818.775,00	95.746.775,00	72.000,00	99,92
2.12.01.2.06.0003	Penyediaan Peralatan Rumah Tangga	104.063.961,00	103.990.585,00	73.376,00	99,93
2.12.01.2.06.0004	Penyediaan Bahan Logistik Kantor	83.233.698,00	83.233.698,00	0,00	100,00
2.12.01.2.06.0005	Penyediaan Barang Cetak dan Penggandaan	54.870.976,00	54.782.723,00	88.253,00	99,84
2.12.01.2.06.0006	Penyediaan Bahan Bacaan dan Peraturan Perundang-undangan	4.920.000,00	3.695.000,00	1.225.000,00	75,10
2.12.01.2.06.0009	Penyelenggaraan Rapat Koordinasi dan Konsultasi SKPD	252.439.343,00	234.752.253,00	17.687.090,00	92,99
2.12.01.2.06.0010	Penatausahaan Arsip Dinamis pada SKPD	70.399.514,00	70.396.226,00	3.288,00	100,00
2.12.01.2.07	Pengadaan Barang Milik Daerah Penunjang Urusan Pemerintah Daerah	1.177.289.150,00	1.156.661.550,00	20.636.600	98,25
2.12.01.2.07.0002	Pengadaan Kendaraan Dinas Operasional atau Lapangan	801.380.000,00	791.379.000,00	10.001.000,00	98,75
2.12.01.2.07.0005	Pengadaan Mebel	62.237.300,00	61.771.500,00	465.800,00	99,25

Kode Rekening	Uraian	Jumlah Menurut DPA	Keuangan		
			Realisasi	Sisa Anggaran	%
2.12.01.2.07.0010	Pengadaan Sarana dan Prasarana pendukung Gedung Kantor atau Bangunan Lainnya	313.680.850,00	303.511.050,00	10.169.800,00	96,76
2.12.01.2.08	Penyediaan Jasa Penunjang Urusan Pemerintahan Daerah	305.578.886,00	289.716.012,00	15.862.874,00	94,81
2.12.01.2.08.0001	Penyediaan Jasa Surat Menyurat	3.603.300,00	3.600.000,00	3.300,00	99,91
2.12.01.2.08.0002	Penyediaan Jasa Komunikasi, Sumber Daya Air dan Listrik	301.975.586,00	286.116.012,00	15.859.574,00	94,75
2.12.01.2.09	Pemeliharaan Barang Milik Daerah Penunjang Urusan Pemerintahan Daerah	830.869.800,00	727.077.110,00	103.792.690,00	87,51
2.12.01.2.09.0002	Penyediaan Jasa Pemeliharaan, Biaya Pemeliharaan, Pajak, dan Perizinan Kendaraan Dinas Operasional atau Lapangan	49.212.800,00	46.969.701,00	2.243.099,00	95,44
2.12.01.2.09.0006	Pemeliharaan Peralatan dan Mesin Lainnya	43.000.000,00	42.989.000,00	11.000,00	99,97
2.12.01.2.09.0009	Pemeliharaan/Rehabilitasi Gedung Kantor dan Bangunan Lainnya	399.410.000,00	298.149.850,00	101.260.150,00	74,65
2.12.01.2.09.0011	Pemeliharaan/Rehabilitasi Sarana dan Prasarana Gedung Kantor atau Bangunan Lainnya	339.247.000,00	338.968.559,00	278.441,00	99,92

Kode Rekening	Uraian	Jumlah Menurut DPA	Keuangan		
			Realisasi	Sisa Anggaran	%
2.12.01.2.13	Penataan organisasi	40.355.665,00	39.355.665,00	1.000.000,00	97,52
2.12.01.2.13.0003	Peningkatan Kinerja dan Reformasi Birokrasi	37.430.101,00	36.430.101,00	1.000.000,00	97,33
2.12.01.2.13.0005	Koordinasi dan Penyusunan Laporan Kinerja Pemerintahan Daerah	2.925.564,00	2.925.564,00	0,00	100,00
2.12.02	PROGRAM PENDAFTARAN PENDUDUK	531.905.000,00	529.577.338,00	2.327.662,00	99,56
2.12.02.2.01	Pelayanan Pendaftaran Penduduk	324.680.676,00	322.493.285,00	2.187.391,00	99,33
2.12.02.2.01.0001	Pendataan Penduduk Non Permanen dan Rentan Administrasi Kependudukan	53.000.000,00	52.554.963,00	445.037,00	99,16
2.12.02.2.01.0003	Penyelesaian Masalah Pendaftaran Penduduk	17.200.000,00	16.898.056,00	301.944,00	98,24
2.12.02.2.01.0004	Peningkatan Pelayanan Pendaftaran Penduduk	253.113.880,00	251.673.470,00	1.440.410,00	99,43
2.12.02.2.01.0005	Pencatatan, Penatausahaan dan Penerbitan Dokumen atas Pelaporan Peristiwa Kependudukan	1.366.796,00	1.366.796,00	0,00	100,00
2.12.02.2.03.	Penyelenggaraan Pendaftaran Penduduk	207.224.324,00	207.084.053,00	140.271,00	99,93
2.12.02.2.03.0002	Pelayanan secara Aktif Pendaftaran Peristiwa Kependudukan dan Pencatatan Peristiwa Penting Terkait Pendaftaran Penduduk	207.224.324,00	207.084.053,00	140.271,00	99,93

Kode Rekening	Uraian	Jumlah Menurut DPA	Keuangan		
			Realisasi	Sisa Anggaran	%
2.12.03	PROGRAM PENCATATAN SIPIL	300.000.000,00	299.658.860,00	341.140,00	99,86
2.12.03.2.01	Pelayanan Pencatatan Sipil	142.877.592,00	142.666.255,00	211.337,00	99,85
2.12.03.2.01.0001	Pencatatan, Penatausahaan dan Penerbitan Dokumen atas Pelaporan Peristiwa Penting	14.790.967,00	14.623.570,00	167.397,00	98,87
2.12.03.2.01.0002	Peningkatan dalam Pelayanan Pencatatan Sipil	128.086.625,00	128.042.685,00	43.940,00	99,97
2.12.03.2.02	Penyelenggaraan Pencatatan Sipil	157.122.408,00	156.992.605,00	129.803,00	99,92
2.12.03.2.02.0004	Pelayanan Secara Aktif Pendaftaran Peristiwa Kependudukan dan Pencatatan Peristiwa Penting terkait Pencatatan Sipil	157.122.408,00	156.992.605,00	129.803,00	99,92
2.12.04	PROGRAM PENGELOLAAN INFORMASI ADMINISTRASI KEPENDUDUKAN	391.122.409,00	380.936.921,00	10.185.488,00	97,40
2.12.04.2.01	Pengumpulan Data Kependudukan dan Pemanfaatan dan Penyajian Database	108.197.000,00	107.168.430,00	1.028.570,00	99,05
2.12.04.2.01.0002	Kerjasama Pemanfaatan Data Kependudukan	108.197.000,00	107.168.430,00	1.028.570,00	99,05
2.12.04.2.02.	Penataan Pengelolaan Informasi Administrasi Kependudukan	98.153.231,00	98.143.231,00	10.000,00	99,99
2.12.04.2.02.0001	Penyusunan Tata Cara Perencanaan, Pelaksanaan, Pemantauan, Evaluasi, Pengendalian, dan Pelaporan	98.153.231,00	98.143.231,00	10.000,00	99,99

Kode Rekening	Uraian	Jumlah Menurut DPA	Keuangan		
			Realisasi	Sisa Anggaran	%
	Penyelenggaraan Adminduk terkait Pengelolaan Informasi Administrasi Kependudukan				
2.12.04.2.03.	Penyelenggaraan Pengelolaan Informasi Administrasi Kependudukan	183.409.774,00	174.262.856,00	9.146.918,00	95,01
2.12.04.2.03.0003	Fasilitasi terkait Pengelolaan Informasi Administrasi Kependudukan	64.154.565,00	58.331.634,00	5.822.931,00	90,92
2.12.04.2.03.0004	Penyelenggaraan Pemanfaatan Data Kependudukan	49.674.580,00	49.429.161,00	245.419,00	99,51
2.12.04.2.03.0005	Sosialisasi terkait Pengelolaan Informasi Administrasi Kependudukan	25.377.027,00	23.576.647,00	1.800.380,00	92,91
2.12.04.2.03.0006	Kerjasama dengan Organisasi Perguruan Tinggi	17.213.420,00	15.935.232,00	1.278.188,00	92,57
2.12.04.2.03.0007	Komunikasi, Informasi, dan Edukasi Kepada Pemangku Kepentingan dan Masyarakat	26.990.182,00	26.990.182,00	0,00	100,00
2.12.04.2.04.	Pembinaan Dan Pengawasan Pengelolaan Informasi Administrasi Kependudukan	1.362.404,00	1.362.404,00	0,00	100,00
2.12.04.2.04.0003	Bimbingan Teknis terkait Pengelolaan Informasi Administrasi Kependudukan dan Pendayagunaan Data Kependudukan	1.362.404,00	1.362.404,00	0,00	100,00

Kode Rekening	Uraian	Jumlah Menurut DPA	Keuangan		
			Realisasi	Sisa Anggaran	%
2.12.05	PROGRAM PENGELOLAAN PROFIL KEPENDUDUKAN	96.121.783,00	96.121.783,00	0,00	100,00
2.12.05.2.01.	Penyusunan Profil Kependudukan	96.121.783,00	96.121.783,00	0,00	100,00
2.12.05.2.01.0001	Penyediaan Data Kependudukan Kabupaten/Kota	69.595.598,00	69.595.598,00	0,00	100,00
2.12.05.2.01.0002	Penyusunan Profil Data Perkembangan dan Proyeksi Kependudukan serta Kebutuhan yang lain	26.526.185,00	26.526.185,00	0,00	100,00

Sumber : RFK Disdukcapil Kab. Sambas Tahun 2025

4. TINGKAT PENCAPAIAN STANDAR PELAYANAN MINIMAL (SPM) ATAU HASIL – HASIL YANG DI CAPAI SEBAGAI PELAKSANAAN PROGRAM DAN KEGIATAN.

Berdasarkan Peraturan Menteri Dalam Negeri Nomor 69 Tahun 2012 tentang Perubahan atas Peraturan Menteri Dalam Negeri Nomor 62 Tahun 2008 tentang Standar Pelayanan Minimal Bidang Pemerintahan Dalam Negeri di Kabupaten/Kota, Standar Pelayanan Minimal Bidang Pemerintahan Dalam Negeri di Kabupaten Sambas adalah sebagai berikut.

Tabel 3
Jenis Pelayanan Dasar

No	Jenis Pelayanan Dasar & Sub Kegiatan	Standar Pelayanan Minimal	Target SPM Tahun 2025 (%)	Capaian SPM	
		Indikator		Realisasi (%)	Capaian (%)
1	Pelayanan Dokumen Kependudukan	1. Cakupan Penerbitan Kartu Keluarga (KK)	100,00	100,00	100,00
		2. Cakupan Penerbitan Kartu Tanda Penduduk (KTP)	99,60	97,50	97,89
		3. Cakupan Penerbitan Akta Kelahiran	56,00	69,21	123,58
		4. Cakupan Penerbitan Akta Kematian	28,00	100,00	357,14

Indikator-1 : Cakupan Penerbitan Kartu Keluarga (KK)

$$\text{Persentase (\%) Cakupan Penerbitan Kartu Keluarga (KK)} = \frac{\sum \text{KK yang diterbitkan}}{\sum \text{Kepala Keluarga}} \times 100\%$$

Definisi Operasional:

Cakupan Penerbitan Kartu Keluarga (KK) adalah jumlah dokumen KK yang diterbitkan oleh Dinas Kependudukan dan Pencatatan Sipil setiap tahunnya dibandingkan dengan jumlah kepala keluarga dalam satu wilayah pada tahun yang sama.

Data yang diperlukan:

Tabel 4
Jumlah KK yang diterbitkan

Tahun	Jumlah KK yang diterbitkan disatu wilayah kerja pada kurun waktu tertentu (orang)	Jumlah Kepala Keluarga disatu wilayah kerja dalam kurun waktu yang sama (orang)	%
2025	202.493	202.493	100
2024	200.172	200.172	100
2023	196,649	196,649	100
2022	192.270	192.270	100
2021	187.092	187.092	100
2020	178.807	178.807	100

Sumber : Data IKU Tahun 2025

Indikator-2 : Cakupan Penerbitan Kartu Tanda Penduduk (KTP)

$$\text{Persentase (\%) Cakupan Penerbitan KTP Elektronik} = \frac{\sum \text{KTP Elektronik yang diterbitkan}}{\sum \text{Penduduk Wajib KTP Elektronik}} \times 100\%$$

Definisi Operasional:

Cakupan Penerbitan KTP Elektronik adalah jumlah dokumen KTP Elektronik yang telah diterbitkan oleh Dinas Kependudukan dan Pencatatan Sipil setiap tahunnya dibandingkan dengan jumlah wajib KTP dalam satu wilayah pada tahun yang sama.

Data yang diperlukan:

Tabel 5
Jumlah KTP elektronik yang diterbitkan

Tahun	Jumlah KTP Elektronik yang diterbitkan disatu wilayah kerja pada kurun waktu tertentu (orang)	Jumlah penduduk wajib KTP Elektronik disatu wilayah kerja dalam kurun waktu yang sama (orang)	Persentase (%)
2025	459.409	471.185	97,50
2024	452.541	463.571	97,62
2023	443.820	453.998	97,76
2022	467.592	461.972	101,22
2021	451.450	455.762	99,05
2020	444.480	450.244	98,72

Sumber : Data IKU Tahun 2025

Indikator-3 : Cakupan Penerbitan Akta Kelahiran

$$\text{Persentase (\%) Cakupan Penerbitan Akta Kelahiran} = \frac{\sum \text{Kutipan Akta Kelahiran yang diterbitkan}}{\sum \text{Kelahiran Yang Terjadi}} \times 100\%$$

Definisi Operasional:

Cakupan Penerbitan Akta Kelahiran adalah jumlah dokumen kutipan akta kelahiran yang telah diterbitkan oleh Dinas Kependudukan dan Pencatatan Sipil sampai dengan tahun yang bersangkutan dibandingkan dengan jumlah kelahiran yang terjadi dalam satu wilayah sampai dengan tahun yang bersangkutan.

Data yang diperlukan:

Tabel 6
Jumlah Akta Kelahiran yang diterbitkan

Tahun	Jumlah Akta Kelahiran yang diterbitkan disatu wilayah kerja pada kurun waktu tertentu (orang)	Jumlah Kelahiran yang terjadi di satu wilayah kerja dalam kurun waktu yang sama (orang)	%
2025	452.749	654.208	69,21
2024	418.037	648.182	64,49
2023	394.000	643.405	61,24
2022	336.565	640.578	52,54
2021	25.906	7.991	324,19
2020	24.417	7.294	334,75

Sumber : Data IKU Tahun 2025

Indikator-4 : Cakupan Penerbitan Kutipan Akta Kematian

$$\text{Persentase (\%) Cakupan Penerbitan Kutipan Akta Kematian} = \frac{\sum \text{Kutipan Akta Kematian yang diterbitkan}}{\sum \text{Kematian Yang Terjadi}} \times 100\%$$

Definisi Operasional:

Cakupan Penerbitan Kutipan Akta kematian adalah jumlah dokumen kutipan akta kematian yang telah diterbitkan oleh Dinas Kependudukan dan Pencatatan Sipil sampai dengan tahun yang bersangkutan dibandingkan dengan jumlah kematian yang terjadi dalam satu wilayah sampai dengan tahun yang bersangkutan.

Data yang diperlukan:

Tabel 7
Jumlah Akta Kematian yang diterbitkan

Tahun	Jumlah Akta Kematian yang diterbitkan di satu wilayah kerja pada kurun waktu tertentu (orang)	Jumlah Kematian yang terjadi di satu wilayah kerja dalam kurun waktu yang sama (orang)	Persentase
2025	37.526	37.526	100,00
2024	14.794	32.050	46,16
2023	10.037	27.419	36,61
2022	22.372	22.598	99,00
2021	1.615	14.757	10,94
2020	963	10.231	9,41

Sumber : Data IKU Tahun 2025

5. SATUAN KERJA PERANGKAT DAERAH PENYELENGGARA

Dinas Kependudukan Dan Pencatatan Sipil mempunyai tugas melaksanakan urusan pemerintah daerah di bidang kependudukan dan catatan sipil. Struktur organisasi Dinas Kependudukan dan Pencatatan Sipil sebagaimana yang tercantum dalam Peraturan Bupati Sambas Nomor 86 Tahun 2021 terdiri dari :

- a. Kepala Dinas,
- b. Sekretaris,
- c. Bidang Pelayanan Pendaftaran Penduduk;
- d. Bidang Pelayanan Pencatatan Sipil ;
- e. Bidang Pengelolaan Informasi Administras kependudukan;
- f. Bidang Pemanfaatan data dan inovasi pelayanan
- g. Unit Pelaksana Teknis Dinas, dan
- h. Kelompok Jabatan Fungsional.

Struktur organisasi dan tata kerja Dinas Kependudukan dan Pencatatan Sipil Kabupaten Sambas selengkapnya dapat dilihat pada gambar berikut:

Gambar 1 Struktur Organisasi Dinas Kependudukan dan pencatatan Sipil Kabupaten Sambas

DINAS KEPENDUDUKAN DAN PENCATATAN
SIPIL KABUPATEN SAMBAS
TIPE A

LAMPIRAN
PERATURAN BUPATI SAMBAS
NOMOR 86 TAHUN 2021
TENTANG KEDUDUKAN, SUSUNAN ORGANISASI, TUGAS,
FUNGSI DAN TATA KERJA DINAS
KEPENDUDUKAN DAN PENCATATAN SIPIL
KABUPATEN SAMBAS

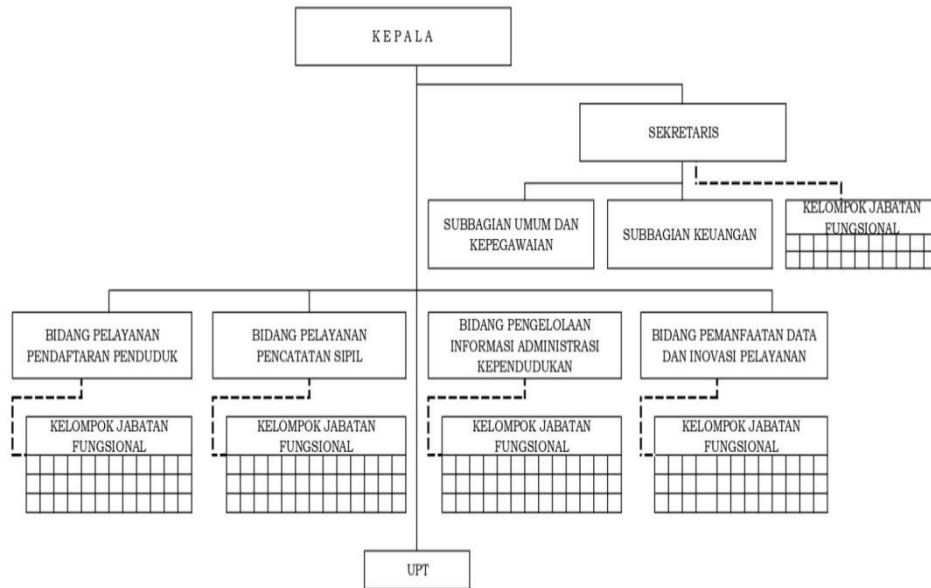

Salinan Sesuai dengan Aslinya
KEPALA BAGIAN HUKUM,

MARJUNI, B.H.
Peminda Tingkat I
NIP. 19680612 199310 1 001

BUPATI SAMBAS,

ttd

SATONO

6. JUMLAH PEGAWAI, KUALIFIKASI PENDIDIKAN, PANGKAT DAN GOLONGAN, JUMLAH PEJABAT STRUKTURAL DAN FUNGSIONAL

Pegawai pada Dinas Kependudukan dan Pencatatan Sipil Kabupaten Sambas tahun 2025 berjumlah 72 orang , yang terdiri atas 24 PNS, 13 PPPK, 34 PPPK Paruh Waktu, dan 1 Non-ASN. Rincian selengkapnya dapat dilihat pada tabel berikut.

Tabel 8
Pegawai Pada Dinas Kependudukan dan Pencatatan Sipil
Kabupaten Sambas Per 31 Desember 2025

NO.	N A M A	N I P / N I P P P K	P A N G K A T G O L / R U A N G	J A B A T A N	P E N D I D I K A N
1	2	3	4	5	6
1.	Hj.WAHIDAH, SE.,M.Si.	19680530 199403 2 005	IV/c	Kepala Dinas	S-2 EKONOMI PEMBANGUNAN
2.	MUSLIM, ST.	19820212 200502 1 006	IV/a	Sekretaris	S-1 TEKNIK INFORMATIKA
3.	AGUSMINI ERAWATI, SE.	19750304 200312 2 004	IV/a	Kepala Bidang Pemanfaatan Data Inovasi Pelayanan	S-1 ILMU EKONOMI DAN STUDI PEMBANGUNAN
4.	YUSIRANI, S. Kom.,MM.	19770825 200212 2 004	IV/a	Kepala Bidang Pelayanan Pendaftaran Penduduk	S-2 MANAJEMEN
5.	FAJAR SIDIK DWI ROHYANI, ST.	19830224 200604 2 009	IV/a	Kepala Bidang Pengelolaan Informasi Administrasi Kependudukan	S-1 TEKNIK DAN MANAJEMEN INDUSTRI
6.	ARI ADRIAN, S. Kom.,M.AP.	19820502 200902 1 005	IV/a	Kepala Bidang Pelayanan Pencatatan Sipil	S-2 ILMU ADMINISTRASI NEGARA
7.	RUSDIANA, SE.	19691007 199203 2 010	III/d	Jafung Analis Kebijakan	S-1 EKONOMI AKUNTANSI

8.	MARLIANA, S.Sos	19700924 210812 2 002	III/d	Jafung Administrator Database Kependudukan	S-1 SARJANA ADMINISTRASI NEGARA
9.	SITI RAHMAH, S.AP	19830602 200502 2 002	III/d	Kasubbag Keuangan	S-1 ILMU ADMINISTRASI NEGARA
10.	NAZARI HADANI, S.Hum	19790601 200902 1 003	III/c	Kasubbag Umum dan Kepegawaian	S-1 SEJARAH PERADABAN ISLAM
11.	YUNARNI	19700126 199603 2 001	III/b	Pengadministrasi Kependudukan	SLTA/SMA SEDERAJAT
12.	EDRIANI, A. Md	19821217 210902 1 003	III/c	Pengelola Mutasi Penduduk	D-III MANAJEMEN INFORMATIKA
13.	IKMAL SAMSURI, SE	19850602 201902 1 002	III/b	Analisis Data dan Informasi	S-1 MANAJEMEN
14.	SYARIF NURIZWAN, S.Sos	19960708 201902 1 002	III/b	Analisis Bimbingan Pelayanan dan Konsultasi	S-1 ILMU ADMINISTRASI NEGARA
15.	DARMANTO	19700607 200604 1 003	III/a	Pengadministrasi Akta Kelahiran dan Kematian	SLTA/SMA SEDERAJAT
16.	SILVIA WULANDARI, S.Hum	19820831 200606 2 011	III/a	Bendahara	S-1 SEJARAH PERADABAN ISLAM
17.	DIDI MAULIANA, S.Kom	19871229 202203 1 001	III/a	Administrator Database Kependudukan (Ahli Pertama)	S-1 TEKNIK INFORMATIKA
18.	DEDE ISMANTO, S.Kom	19930422 202203 1 005	III/a	Administrator Database Kependudukan (Ahli Pertama)	S-1 TEKNIK INFORMATIKA
19.	RUSIHAN	19760901 200801 1 005	III/a	Pengadministrasi Kependudukan	SLTA/SMA SEDERAJAT
20.	NOVI MARIYANTI	19821027 210701 2 013	II/d	Pengadministrasi Kependudukan	SLTA/SMA SEDERAJAT
21.	U. DELVI MAULANA, A.Md	19861204 202203 1 002	II/c	Operator Sistem Informasi Administrasi Kependudukan (Terampil)	D-III MANAJEMEN INFORMATIKA
22.	IFRAN AUGISTIANSYAH, A.Md.Kom	19980820 202203 1 004	II/c	Operator Sistem Informasi Administrasi Kependudukan (Terampil)	D-III MANAJEMEN INFORMATIKA

23.	NOVI, A.Md	19950815 202506 1 004	II/c	Pranata Sumber Daya Manusia Aparatur Terampil	D-III MANAJEMEN INFORMATIKA
24.	SUCI DWIYANTI, A.Md.S.I.	19990112 202504 2 004	II/c	Arsiparis Terampil	D-III KEARSIPAN
25.	ELYSA, S.Kom	19840914 202221 2 001	IX	Administrator Database Kependudukan (Ahli Pertama)	S-1 SISTEM INFORMASI
26.	RENY SEFTIYANTINI, S.Kom	19870901 202221 2 002	IX	Administrator Database Kependudukan (Ahli Pertama)	S-1 SISTEM INFORMASI
27.	IBNU HADI, S.T.	19880710 202221 1 002	IX	Administrator Database Kependudukan (Ahli Pertama)	S-1 TEKNIK INFORMATIKA
28.	M. ANDRI, S.Kom	19890210 202221 1 001	IX	Administrator Database Kependudukan (Ahli Pertama)	S-1 SISTEM INFORMASI
29.	TRI KENCONO, A.Md	19850424 202221 1 001	VII	Operator Sistem Informasi Administrasi Kependudukan (Terampil)	D-III MANAJEMEN INFORMATIKA
30.	AAN, A.Md	19880926 202221 1 001	VII	Operator Sistem Informasi Administrasi Kependudukan (Terampil)	D-III MANAJEMEN INFORMATIKA
31.	ENI YUSPITA, A.Md	19890907 202221 2 003	VII	Operator Sistem Informasi Administrasi Kependudukan (Terampil)	D-III MANAJEMEN INFORMATIKA
32.	AHMAD ZUHRI, A.Md	19901111 202221 1 001	VII	Operator Sistem Informasi Administrasi Kependudukan (Terampil)	D-III MANAJEMEN INFORMATIKA
33.	PERI, A.Md	19900111 202221 1 003	VII	Operator Sistem Informasi Administrasi Kependudukan (Terampil)	D-III MANAJEMEN INFORMATIKA
34.	NURSILA, S.H	19820328 202521 2 010	IX	Penata Layanan Operasional	S-1 SARJANA HUKUM
35.	RUSMANTO	19840609 202521 1 019	V	Pengadministrasi Perkantoran	SLTA/SMA SEDERAJAT

36.	HERWANDI	19840201 202521 1 018	V	Operator Layanan Operasional	SLTA/SMA SEDERAJAT
37.	U. JULIARDI	19850702 202521 1 019	V	Pengadministrasi Perkantoran	SLTA/SMA SEDERAJAT
38.	RAKHMAWATI, S.Sos	19711108 202521 2 013	-	Penata Layanan Operasional	S-1 SARJANA ADMINISTRASI NEGARA
39.	AGUSTIA EMILIANA, S.E	19840803 202521 2 090	-	Penata Layanan Operasional	S-1 MANAJEMEN
40.	URAY BENNY ARYA, S.Sos	19800206 202521 1 074	-	Penata Layanan Operasional	S-1 SARJANA ADMINISTRASI NEGARA
41.	LILIS HANDAYANI, S.E	19860320 202521 2 094	-	Penata Layanan Operasional	S-1 MANAJEMEN
42.	NOVIANTO, S.A.P	19861123 202521 1 133	-	Penata Layanan Operasional	S-1 ILMU ADMINISTRASI NEGARA
43.	AGUS ARIANSYAH, S.A.P	19871123 202521 1 144	-	Penata Layanan Operasional	S-1 ILMU ADMINISTRASI NEGARA
44.	ENY KURNIA, S.H	19840213 202521 2 071	-	Penata Layanan Operasional	S-1 SARJANA HUKUM
45.	NURYANTI, S.I.P.	19880203 202521 2 136	-	Penata Layanan Operasional	S-1 ILMU PEMERINTAHAN
46.	DEWI SAPUTRI, S.P.	19901226 202521 2 147	-	Penata Layanan Operasional	S-1 AGRIBISNIS
47.	MASADA, S.A.P	19900322 202521 2 116	-	Penata Layanan Operasional	S-1 ILMU ADMINISTRASI NEGARA
48.	TRIA APRILLANI, S,Kep.Ners	19910418 202521 2 158	-	Penata Layanan Operasional	S-1 ILMU KEPERAWATAN
49.	HUDA GUNAWAN, S.P	19910202 202521 2 233	-	Penata Layanan Operasional	S-1 AGROTEKNOLOGI
50.	SUBHAN, S.Kom	19940225 202521 1 130	-	Penata Layanan Operasional	S-1 SISTEM INFORMASI
51.	WINDA LESTARI, S.Tr.Ak	19950519 202521 2 190	-	Penata Layanan Operasional	D-IV/S-1 AKUNTANSI
52.	ADE LATIFAH, S.Tr.T	19960114 202521 2 116	-	Penata Layanan Operasional	S-1 PERENCANAAN PERUMAHAN DAN PEMUKIMAN

53.	FITRI YANTI, S.Tr.Kom	19960325 202521 2 152	-	Penata Layanan Operasional	S-1/ D-IV MANAJEMEN INFORMATIKA
54.	KHADIJAH, S.Pd	19961104 202521 2 138	-	Penata Layanan Operasional	S-1 PENDIDIKAN GURU MADRASAH IBTIDAIYAH
55.	MILASARI, S.H	19980906 202521 2 122	-	Penata Layanan Operasional	S-1 SARJANA HUKUM
56.	HEMDI, A.Md	19790913 202521 1 075	-	Pengelola Layanan Operasional	D-III BUDIDAYA TANAMAN PERKEBUNAN
57.	U. ARDIYAN, A.Md	19800516 202521 1 090	-	Pengelola Layanan Operasional	D-III MANAJEMEN INFORMATIKA
58.	IFKA INDAYANI, A.Md	19871103 202521 2 125	-	Pengelola Layanan Operasional	D-III BAHASA INGGRIS
59.	TINA, A.Md	19920801 202521 2 168	-	Pengelola Layanan Operasional	D-III MANAJEMEN INFORMATIKA
60.	RUDINI, A.Md	19880629 202521 1 132	-	Pengelola Layanan Operasional	D-III MANAJEMEN INFORMATIKA
61.	DAYANG RUSNIARTI	19691228 202521 2 010	-	Operator Layanan Operasional	SLTA/SMA SEDERAJAT
62.	GUSMADI	19751203 202521 1 048	-	Operator Layanan Operasional	SLTA/SMA SEDERAJAT
63.	DENNY SETIAWAN	19800725 202521 1 116	-	Operator Layanan Operasional	SLTA/SMA SEDERAJAT
64.	EUIS DARLIAH	19830207 202521 2 068	-	Operator Layanan Operasional	SLTA/SMA SEDERAJAT
65.	HARRY HAKIKI	19861126 202521 1 152	-	Operator Layanan Operasional	SMA PAKET C
66.	HANA PERTIWI	20001010 202521 2 105	-	Operator Layanan Operasional	SLTA/SMA SEDERAJAT
67.	MARTIN	19850524 202521 1 119	-	Operator Layanan Operasional	SMA PAKET C
68.	NIRWANA	19810605 202521 2 093	-	Operator Layanan Operasional	PERSAMAAN SMA (PAKET C)
69.	EKO SUTRIONO	20000110 202521 1 081	-	Operator Layanan Operasional	SLTA/SMA SEDERAJAT

70.	ANDY MULADY	19981121 202521 1 071	-	Operator Layanan Operasional	SLTA/SMA SEDERAJAT
71.	JULIANA	19920220 202521 2 160	-	Operator Layanan Operasional	SMK BUDIDAYA TANAMAN
72.	IVAN	-	-	Operator Layanan Operasional	SMK - TEKNIK OTOMOTIF

Sumber : Kasubbag Umum dan Kepegawaian Dinas Kependudukan dan Pencatatan Sipil Kabupaten Sambas Tahun 2025

Berdasarkan table diatas, komposisi ASN menurut pendidikan dapat direkap sebagai berikut:

Tabel 9
ASN Dinas Kependudukan dan Pencatatan Sipil Kabupaten Sambas
Menurut Golongan dan Pendidikan

NO	GOLONGAN	JENIS ASN	TINGKAT PENDIDIKAN						JUMLAH
			SD	SLTP	SLTA	D III	S1/D4	S2	
1	I	PNS	-	-	-	-	-	-	0
2	II	PNS	-	-	1	4	-	-	5
3	III	PNS	-	-	3	1	9	-	13
4	IV	PNS	-	-	-	-	3	3	6
5	I	PPPK	-	-	-	-	-	-	0
6	IV	PPPK	-	-	-	-	-	-	0
7	V	PPPK	-	-	3	-	-	-	3
8	VI	PPPK	-	-	-	-	-	-	0
9	VII	PPPK	-	-	-	5	-	-	5
10	IX	PPPK	-	-	-	-	5	-	5
11	X	PPPK	-	-	-	-	-	-	0
12	XI	PPPK	-	-	-	-	-	-	0
13	-	PPPK PW	-	-	11	5	18	-	34
JUMLAH			-	-	18	15	35	3	71

Sumber : DUK Dinas Kependudukan dan Pencatatan Sipil Kabupaten Sambas Tahun 2025

Tabel diatas menunjukkan bahwa pada tahun 2025, Dinas Kependudukan dan Pencatatan Sipil Kabupaten Sambas memiliki 71 Aparatur Sipil Negara (ASN) dengan pendidikan SD = 0, SLTP = 0 orang, SLTA = 18 orang, D III = 15 orang S1/D4 = 35 orang dan S2 =3 orang.

Sedangkan eselon yang ada pada Dinas Kependudukan dan Pencatatan Sipil Kabupaten Sambas dijelaskan pada tabel berikut:

Tabel 10
Eselon pada Dinas Kependudukan Dan Pencatatan Sipil Kabupaten Sambas

No.	Tingkat Eselon	Jabatan	Keterangan
1.	II/b	Kepala Dinas	Terisi
2.	III/a	Sekretaris Dinas	Terisi
3.	III/b	a. Kabid Pelayanan Kependudukan	Terisi
		b. Kabid Pelayanan Pencatatan Sipil	Terisi
		c. Kabid Pengelolaan	Terisi

No.	Tingkat Eselon	Jabatan	Keterangan
		Informasi Administrasi Kependudukan d. Kabid Pemanfaatan Data dan Inovasi Pelayanan	Terisi
4.	IV/a	a. Kasubbag Umum dan Kepegawaian b. Kasubbag Keuangan	Terisi Terisi

7. ALOKASI DAN REALISASI ANGGARAN

Dalam rangka menyelenggarakan urusan Kependudukan dan Catatan Sipil, pada Tahun 2025 Dinas Kependudukan dan Pencatatan Sipil Kabupaten Sambas memiliki alokasi dana Belanja Langsung sebagaimana tertuang dalam APBD Tahun Anggaran 2025 sebesar Rp. 8.669.458.128,00 (Delapan Milyar Enam Ratus Enam Puluh Sembilan Juta Empat Ratus Lima Puluh Delapan Ribu Seratus Dua Puluh Delapan Rupiah) dan terealisasi sebesar Rp. 8.181.331.938,00 (Delapan Milyar Seratus Delapan Puluh Satu Juta Tiga Ratus Tiga puluh Satu Ribu Sembilan Ratus Tiga Puluh Delapan Rupiah) atau sebesar 94,37 %.

Rincian realisasi anggaran Dinas Kependudukan dan Pencatatan Sipil Kabupaten Sambas pada Tahun 2025 sebagai berikut:

Tabel 11
Target dan Realisasi Anggaran Dinas Kependudukan dan Pencatatan Sipil
Kabupaten Sambas Tahun 2025

Kode Rekening	Uraian	Target/Jumlah Menurut DPA (Rp)	Sumber Dana	Realisasi	
				Realisasi	%
2.12.01	PROGRAM PENUNJANG URUSAN PEMERINTAHAN DAERAH KABUPATEN/KOTA	7.350.308.936,00	APBD	6.875.037.036,00	93,53
2.12.01.2.01	Perencanaan, Penganggaran dan Evaluasi Kinerja Perangkat Daerah	22.464.212,00	APBD	22.443.397,00	99,91
2.12.01.2.01.0001	Penyusunan Dokumen Perencanaan Perangkat Daerah	1.703.389,00	APBD	1.692.964,00	99,39
2.12.01.2.01.0002	Koordinasi dan Penyusunan Dokumen RKA-SKPD	3.151.630,00	APBD	3.151.630,00	100,00
2.12.01.2.01.0003	Koordinasi dan Penyusunan Dokumen Perubahan RKA-SKPD	2.276.299,00	APBD	2.270.012,00	99,72
2.12.01.2.01.0004	Koordinasi dan Penyusunan Dokumen DPA-SKPD	3.196.171,00	APBD	3.196.171,00	100,00
2.12.01.2.01.0005	Koordinasi dan Penyusunan Dokumen Perubahan DPA-SKPD	1.812.564,00	APBD	1.812.564,00	100,00
2.12.01.2.01.0006	Koordinasi dan Penyusunan Laporan Capaian Kinerja dan Ikhtisar Realisasi	2.127.114,00	APBD	2.123.011,00	99,81

Kode Rekening	Uraian	Target/Jumlah Menurut DPA (Rp)	Sumber Dana	Realisasi	
				Realisasi	%
	Kinerja SKPD				
2.12.01.2.01.0007	Evaluasi Kinerja Perangkat Daerah	8.161.315,00	APBD	8.161.315,00	100,00
2.12.01.2.02	Administrasi Keuangan Perangkat Daerah	3.443.018.258,00	APBD	3.139.613.339,00	91,19
2.12.01.2.02.0002	Penyediaan Gaji dan Tunjangan ASN	3.296.036.371,00	APBD	2.992.631.452,00	90,79
2.12.01.2.02.0003	Pelaksanaan Penatausahaan dan Pengujian/Verifikasi Keuangan SKPD	137.508.059,00	APBD	137.508.059,00	100,00
2.12.01.2.02.0005	Koordinasi dan Penyusunan Laporan Keuangan Akhir Tahun SKPD	3.140.398,00	APBD	3.140.398,00	100,00
2.12.01.2.02.0007	Koordinasi dan Penyusunan Laporan Keuangan Bulanan/Triwulanan/Semesteran SKPD	3.509.002,00	APBD	3.509.002,00	100,00
2.12.01.2.02.0008	Penyusunan Pelaporan dan Analisis Prognosis Realisasi Anggaran	2.824.428,00	APBD	2.824.428,00	100,00
2.12.01.2.03	Administrasi Barang Milik Daerah pada SKPD	7.220.307,00	APBD	7.220.307,00	100,00
2.12.01.2.03.0001	Penyusunan Perencanaan Kebutuhan Barang Milik Daerah SKPD	2.308.553,00	APBD	2.308.553,00	100,00
2.12.01.2.03.0005	Rekonsiliasi dan Penyusunan Laporan Barang Milik Daerah SKPD	2.305.911,00	APBD	2.305.911,00	100,00

Kode Rekening	Uraian	Target/Jumlah Menurut DPA (Rp)	Sumber Dana	Realisasi	
				Realisasi	%
2.12.01.2.03.0006	Penatausahaan Barang Milik Daerah pada SKPD	2.605.843,00	APBD	2.605.843,00	100,00
2.12.01.2.05	Administrasi Kepegawaian Perangkat Daerah	857.757.391,00	APBD	846.352.396,00	98,67
2.12.01.2.05.0002	Pengadaan Pakaian Dinas beserta Atribut Kelengkapannya	63.961.040,00	APBD	63.917.150,00	99,93
2.12.01.2.05.0003	Pendataan dan Pengelolaan Administrasi Kepegawaian	793.796.351,00	APBD	782.435.246,00	98,57
2.12.01.2.06	Administrasi Umum Perangkat Daerah	665.746.267,00	APBD	646.597.260,00	97,12
2.12.01.2.06.0001	Penyediaan Komponen Instalasi Listrik/Penerangan Bangunan Kantor	95.818.775,00	APBD	95.746.775,00	99,92
2.12.01.2.06.0003	Penyediaan Peralatan Rumah Tangga	104.063.961,00	APBD	103.990.585,00	99,93
2.12.01.2.06.0004	Penyediaan Bahan Logistik Kantor	83.233.698,00	APBD	83.233.698,00	100,00
2.12.01.2.06.0005	Penyediaan Barang Cetak dan Penggandaan	54.870.976,00	APBD	54.782.723,00	99,84
2.12.01.2.06.0006	Penyediaan Bahan Bacaan dan Peraturan Perundang-undangan	4.920.000,00	APBD	3.695.000,00	75,10
2.12.01.2.06.0009	Penyelenggaraan Rapat Koordinasi dan Konsultasi SKPD	252.439.343,00	APBD	234.752.253,00	92,99
2.12.01.2.06.0010	Penatausahaan Arsip Dinamis pada SKPD	70.399.514,00	APBD	70.396.226,00	100,00

Kode Rekening	Uraian	Target/Jumlah Menurut DPA (Rp)	Sumber Dana	Realisasi	
				Realisasi	%
2.12.01.2.07	Pengadaan Barang Milik Daerah Penunjang Urusan Pemerintah Daerah	1.177.289.150,00	APBD	1.156.661.550,00	98,25
2.12.01.2.07.0002	Pengadaan Kendaraan Dinas Operasional atau Lapangan	801.380.000,00	APBD	791.379.000,00	98,75
2.12.01.2.07.0005	Pengadaan Mebel	62.237.300,00	APBD	61.771.500,00	99,25
2.12.01.2.07.0010	Pengadaan Sarana dan Prasarana Gedung Kantor atau Bangunan Lainnya	313.680.850,00	APBD	303.511.050,00	96,76
2.12.01.2.08	Penyediaan Jasa Penunjang Urusan Pemerintahan Daerah	305.578.886,00	APBD	289.716.012,00	94,81
2.12.01.2.08.0001	Penyediaan Jasa Surat Menyurat	3.603.300,00	APBD	3.600.000,00	99,91
2.12.01.2.08.0002	Penyediaan Jasa Komunikasi, Sumber Daya Air dan Listrik	301.975.586,00	APBD	286.116.012,00	94,75
2.12.01.2.09	Pemeliharaan Barang Milik Daerah Penunjang Urusan Pemerintahan Daerah	830.869.800,00	APBD	727.077.110,00	87,51
2.12.01.2.09.0002	Penyediaan Jasa Pemeliharaan, Biaya Pemeliharaan, Pajak, dan Perizinan Kendaraan Dinas Operasional atau Lapangan	49.212.800,00	APBD	46.969.701,00	95,44
2.12.01.2.09.0006	Pemeliharaan Peralatan dan Mesin Lainnya	43.000.000,00	APBD	42.989.000,00	99,97

Kode Rekening	Uraian	Target/Jumlah Menurut DPA (Rp)	Sumber Dana	Realisasi	
				Realisasi	%
2.12.01.2.09.0009	Pemeliharaan/Rehabilitasi Gedung Kantor dan Bangunan Lainnya	399.410.000,00	APBD	298.149.850,00	74,65
2.12.01.2.09.0011	Pemeliharaan/Rehabilitasi Sarana dan Prasarana Gedung Kantor atau Bangunan Lainnya	339.247.000,00	APBD	338.968.559,00	99,92
2.12.01.2.13	Penataan organisasi	40.355.665,00	APBD	39.355.665,00	97,52
2.12.01.2.13.0003	Peningkatan Kinerja dan Reformasi Birokrasi	37.430.101,00	APBD	36.430.101,00	97,33
2.12.01.2.13.0005	Koordinasi dan Penyusunan Laporan Kinerja Pemerintahan Daerah	2.925.564,00	APBD	2.925.564,00	100,00
2.12.02	PROGRAM PENDAFTARAN PENDUDUK	531.905.000,00	APBD	529.577.338,00	99,56
2.12.02.2.01	Pelayanan Pendaftaran Penduduk	324.680.676,00	APBD	322.493.285,00	99,33
2.12.02.2.01.0001	Pendataan Penduduk Non Permanen dan Rentan Administrasi Kependudukan	53.000.000,00	APBD	52.554.963,00	99,16
2.12.02.2.01.0003	Penyelesaian Masalah Pendaftaran Penduduk	17.200.000,00	APBD	16.898.056,00	98,24
2.12.02.2.01.0004	Peningkatan Pelayanan Pendaftaran Penduduk	253.113.880,00	APBD	251.673.470,00	99,43

Kode Rekening	Uraian	Target/Jumlah Menurut DPA (Rp)	Sumber Dana	Realisasi	
				Realisasi	%
2.12.02.2.01.0005	Pencatatan, Penatausahaan dan Penerbitan Dokumen atas Pelaporan Peristiwa Kependudukan	1.366.796,00	APBD	1.366.796,00	100,00
2.12.02.2.03.	Penyelenggaraan Pendaftaran Penduduk	207.224.324,00	APBD	207.084.053,00	99,93
2.12.02.2.03.0002	Pelayanan secara Aktif Pendaftaran Peristiwa Kependudukan dan Pencatatan Peristiwa Penting Terkait Pendaftaran Penduduk	207.224.324,00	APBD	207.084.053,00	99,93
2.12.03	PROGRAM PENCATATAN SIPIL	300.000.000,00	APBD	299.658.860,00	99,86
2.12.03.2.01	Pelayanan Pencatatan Sipil	142.877.592,00	APBD	142.666.255,00	99,85
2.12.03.2.01.0001	Pencatatan, Penatausahaan dan Penerbitan Dokumen atas Pelaporan Peristiwa Penting	14.790.967,00	APBD	14.623.570,00	98,87
2.12.03.2.01.0002	Peningkatan dalam Pelayanan Pencatatan Sipil	128.086.625,00	APBD	128.042.685,00	99,97
2.12.03.2.02	Penyelenggaraan Pencatatan Sipil	157.122.408,00		156.992.605,00	99,92
2.12.03.2.02.0004	Pelayanan Secara Aktif Pendaftaran Peristiwa Kependudukan dan Pencatatan Peristiwa Penting terkait Pencatatan Sipil	157.122.408,00	APBD	156.992.605,00	99,92

Kode Rekening	Uraian	Target/Jumlah Menurut DPA (Rp)	Sumber Dana	Realisasi	
				Realisasi	%
2.12.04	PROGRAM PENGELOLAAN INFORMASI ADMINISTRASI KEPENDUDUKAN	391.122.409,00	APBD	380.936.921,00	97,40
2.12.04.2.01	Pengumpulan Data Kependudukan dan Pemanfaatan dan Penyajian Database	108.197.000,00	APBD	107.168.430,00	99,05
2.12.04.2.01.0002	Kerjasama Pemanfaatan Data Kependudukan	108.197.000,00	APBD	107.168.430,00	99,05
2.12.04.2.02.	Penataan Pengelolaan Informasi Administrasi Kependudukan	98.153.231,00	APBD	98.143.231,00	99,99
2.12.04.2.02.0001	Penyusunan Tata Cara Perencanaan, Pelaksanaan, Pemantauan, Evaluasi, Pengendalian, dan Pelaporan Penyelenggaraan Adminduk terkait Pengelolaan Informasi Administrasi Kependudukan	98.153.231,00	APBD	98.143.231,00	99,99
2.12.04.2.03.	Penyelenggaraan Pengelolaan Informasi Administrasi Kependudukan	183.409.774,00	APBD	174.262.856,00	95,01
2.12.04.2.03.0003	Fasilitasi terkait Pengelolaan Informasi Administrasi Kependudukan	64.154.565,00	APBD	58.331.634,00	90,92
2.12.04.2.03.0004	Penyelenggaraan Pemanfaatan Data Kependudukan	49.674.580,00	APBD	49.429.161,00	99,51
2.12.04.2.03.0005	Sosialisasi terkait Pengelolaan Informasi Administrasi Kependudukan	25.377.027,00	APBD	23.576.647,00	92,91
2.12.04.2.03.0006	Kerjasama dengan Organisasi Perguruan	17.213.420,00	APBD	15.935.232,00	92,57

Kode Rekening	Uraian	Target/Jumlah Menurut DPA (Rp)	Sumber Dana	Realisasi	
				Realisasi	%
	Tinggi				
2.12.04.2.03.0007	Komunikasi, Informasi, dan Edukasi Kepada Pemangku Kepentingan dan Masyarakat	26.990.182,00	APBD	26.990.182,00	100,00
2.12.04.2.04.	Pembinaan Dan Pengawasan Pengelolaan Informasi Administrasi Kependudukan	1.362.404,00	APBD	1.362.404,00	100,00
2.12.04.2.04.0003	Bimbingan Teknis terkait Pengelolaan Informasi Administrasi Kependudukan dan Pendayagunaan Data Kependudukan	1.362.404,00	APBD	1.362.404,00	100,00
2.12.05	PROGRAM PENGELOLAAN PROFILKEPENDUDUKAN	96.121.783,00	APBD	96.121.783,00	100,00
2.12.05.2.01.	Penyusunan Profil Kependudukan	96.121.783,00	APBD	96.121.783,00	100,00
2.12.05.2.01.0001	Penyediaan Data Kependudukan Kabupaten/Kota	69.595.598,00	APBD	69.595.598,00	100,00
2.12.05.2.01.0002	Penyusunan Profil Data Perkembangan dan Proyeksi Kependudukan serta Kebutuhan yang lain	26.526.185,00	APBD	26.526.185,00	100,00
Total		8.669.458.128,00		8.181.331.938,00	94,37

8. PROSES PERENCANAAN PEMBANGUNAN

Proses perencanaan pembangunan untuk mendukung dan menyelenggarakan urusan kependudukan dan catatan sipil diawali dengan penyusunan rencana program dan kegiatan yang akan dilaksanakan, dengan berpedoman pada RENSTRA Dinas Kependudukan dan Pencatatan Sipil yang selanjutnya rencana program dan kegiatan dituangkan dalam Rencana Kegiatan Anggaran. Dalam hal penyusunan rencana program dan kegiatan untuk mendukung urusan kependudukan dan catatan sipil, yang dimulai dari penyusunan Rencana Kegiatan Anggaran (RKA) sebagai dasar perencanaan pembangunan untuk melaksanakan urusan kependudukan dan catatan sipil yang akan dituangkan atau dijabarkan di dalam penyusunan RAPBD TA 2025.

Di dalam penyusunan RAPBD dimaksud, terutama untuk menyelenggarakan urusan Kependudukan dan Catatan Sipil disesuaikan dengan Rencana Kerja Pemerintah Daerah (RKPD) dan sasaran yang ingin dicapai berdasarkan RPJMD 2021 – 2026 yang menjadi pedoman kebijakan umum APBD 2025. Selanjutnya untuk mengimplementasikan RKA dimaksud setelah mendapatkan persetujuan dari DPRD Kabupaten Sambas mengenai pelaksanaan Program dan Kegiatan Dinas Kependudukan dan Pencatatan Sipil, disusun Dokumen Pelaksanaan Anggaran (DPA) yang merupakan dasar bagi pelaksanaan dan penyelenggaraan program dan kegiatan Dinas Kependudukan dan Pencatatan Sipil.

9. SARANA DAN PRASARANA

Untuk memberikan pelayanan kepada masyarakat secara cepat, tepat dan akurat serta professional perlu didukung dengan sarana dan prasarana yang memadai. Sarana dan prasarana yang dimiliki oleh Dinas Kependudukan dan Pencatatan Sipil Kabupaten Sambas dalam mendukung kinerjanya dapat dilihat pada tabel berikut.

Tabel 12
Sarana dan Prasarana Dinas Kependudukan
dan Pencatatan Sipil Kabupaten Sambas

No	Nama Barang	Jumlah	Satuan	Kondisi
1	Station Wagon/Mobil	3	Unit	Baik
2	Mini Bus (Mobil Pelayanan)	1	Unit	Baik

No	Nama Barang	Jumlah	Satuan	Kondisi
3	Sepeda Motor	13	Unit	Baik
4	Lemari Besi/ Metal	14	Unit	Baik
5	Lemari Kayu	1	Paket	Baik
6	Rak Besi	24	Buah	Baik
7	Rak Kayu	6	Unit	Baik
8	Filing Cabinet Besi	27	Unit	Baik
9	Filing Cabinet Kayu	2	Buah	Baik
10	Lemari Kaca	5	Buah	Baik
11	CCTV (Camera Control Television System)	1	Unit	Baik
12	Alat Penghancur Kertas	1	Buah	Baik
13	Mesin Absensi	3	Unit/set	Baik
14	LCD Projector/Infocus	2	Unit	Baik
15	Alat Sidik Jari	8	Unit	Baik
16	Mesin Antrian	2	Unit/set	Baik
17	Papan Nama Instansi	1	Unit	Baik
18	Papan Pengumuman	151	Unit	Baik
19	Alat Perekam Iris Mata	8	Unit	Baik
20	Alat Perekam Tanda Tangan	15	Unit	Baik
21	Web Camera	1	Unit	Baik
22	Alat Perekam KTP Mobile	3	Buah	Baik
23	Meja Kerja Kayu	38	Buah	Baik
24	Kursi Besi/Metal	118	Buah	Baik
25	Bangku Panjang Kayu	4	Unit	Baik
26	Meja Rapat	6	Buah	Baik
27	Meja Resepsionis	1	Paket	Baik
28	Kursi Rapat	1	Paket	Baik
29	Kursi Tamu	1	Set	Baik
30	Kursi Putar	5	Buah	Baik
31	Bangku Tunggu	29	Buah	Baik
32	Kursi Lipat	10	Buah	Baik
33	Anjungan Dukcapil Mandiri (ADM)	1	Unit	Baik
34	Mesin Pemotong Rumput	1	Buah	Baik
35	Alat Penyedot Asap	1	Buah	Baik
36	Lemari Es	4	Unit	Baik
37	A.C. Sentral	4	Unit	Baik
38	A.C. Split	19	Unit	Baik
39	Kipas Angin	6	Unit	Baik
40	A.C Standing	4	Unit	Baik
41	Kompur Gas (Alat Dapur)	1	Buah	Baik
42	Rice Cooker (Alat Dapur)	1	Buah	Baik
43	Kitchen Set	1	Paket	Baik
44	Rak Piring Alumunium	1	Buah	Baik
45	Televisi	4	Unit	Baik
46	Tiang Bendera	1	Paket	Baik

No	Nama Barang	Jumlah	Satuan	Kondisi
47	Dispenser	1	Buah	Baik
48	Karpet	1	Paket	Baik
49	Bracket Standing Peralatan	1	Buah	Baik
50	Pompa Air	1	Buah	Baik
51	Mesin Pembuat Kopi	1	Buah	Baik
52	Meja Cuci Piring	1	Buah	Baik
53	Alat Pemadam/Portable	5	Buah	Baik
54	Detektor Kebakaran	10	Buah	Baik
55	Meja Kerja Pejabat Eselon II	2	Buah	Baik
56	Meja Kerja Pejabat Eselon III	5	Buah	Baik
57	Meja Kerja Pejabat Eselon IV	10	Buah	Baik
58	Meja Kerja Pejabat Eselon V	15	Unit	Baik
59	Kursi Kerja Pejabat Eselon II	2	Buah	Baik
60	Kursi Kerja Pejabat Eselon III	6	Buah	Baik
61	Kursi Kerja Pejabat Eselon IV	5	Buah	Baik
62	Kursi Kerja Pegawai Non Struktural	28	Unit	Baik
63	Kursi Tamu di Ruang Pejabat Eselon II	2	Set	Baik
64	Lain-lain (Peralatan Studio Audio)	1	Paket	Baik
65	Camera Digital	17	Unit	Baik
66	Telephone Mobile	34	Unit	Baik
67	Kursi Roda	2	Buah	Baik
68	Alat Bantu Jalan Disabilitas	2	Buah	Baik
69	Internet	5	Buah	Baik
70	P.C Unit	89	Unit	Baik
71	Laptop	29	Unit	Baik
72	Tablet PC	3	Unit	Baik
73	Card Reader (Peralatan Mini Komputer)	1	Unit	Baik
74	Printer (Peralatan Personal Komputer)	96	Unit	Baik
75	Scanner (Peralatan Personal Komputer)	38	Unit	Baik
76	Stabilizer/UPS (Peralatan Personal Komputer)	1	Unit	Baik
77	Server	5	Unit	Baik
78	Router	18	Unit	Baik
79	Modem	1	Unit	Baik
80	Rak Server	3	Buah	Baik
81	Kabel UTP	3	Set	Baik
82	Peralatan Jaringan Komputer	28	Buah	Baik

Sumber : Laporan Aset Disdukcapil Kab. Sambas Tahun 2025

10. PERMASALAHAN DAN SOLUSI

Masalah yang dihadapi Dinas Kependudukan Dan Pencatatan Sipil Kabupaten Sambas dalam melaksanakan tugas sehari-hari sebagai berikut:

NO.	PERMASALAHAN	SOLUSI
1.	OPD yang diberikan akses data oleh pusat belum memanfaatkan data secara optimal	Melakukan sosialisasi dengan OPD terkait pemanfaatan data
2.	Masih sulit melakukan penerapan aplikasi kepada instansi yang sudah melakukan PKS	Melakukan koordinasi dengan instansi yang sudah melakukan PKS dengan Disdukcapil
3.	Masyarakat belum optimal dalam menerapkan aplikasi inovasi yang sudah dibuat Disdukcapil	Melakukan sosialisasi dengan masyarakat baik secara langsung maupun melalui media sosial
4.	Kurangnya anggaran	Optimalisasi dan rasionalisasi anggaran
5.	Belum Semua masyarakat sadar akan adminduk	- Sosialisasi Adminduk Secara Intensif baik melalui Media elektronik /media sosial - Pelayanan Jemput Bola di Desa, di Sekolah dan di tempat umum
6.	Kondisi Jarkomdat (Jaringan Komunikasi Data) yang masih sulit di beberapa titik Desa di Kab Sambas.	Perlu perluasan akses internet secara khusus untuk daerah-daerah sulit
7.	Belum Optimalnya kemampuan SDM dalam bidang pengamanan Data dan pengelolaan Aplikasi Pelayanan Adminduk	Perlu peningkatan kapasitas SDM dibidang Keamanan Data

11. HAL - HAL LAIN YANG PERLU DILAPORKAN

1. Dalam melaksanakan urusan kependudukan dan catatan sipil jumlah dana Belanja Langsung dan Belanja Tidak Langsung berjumlah Rp. 8.669.458.128,00 (Delapan Milyar Enam Ratus Enam Puluh Sembilan Juta Empat Ratus Lima Puluh Delapan Ribu Seratus Dua Puluh Delapan Rupiah) dan terealisasi sebesar Rp. 8.181.331.938,00 (Delapan Milyar Seratus Delapan Puluh Satu Juta Tiga Ratus Tiga puluh Satu Ribu Sembilan Ratus Tiga Puluh Delapan Rupiah) atau sebesar 94,37%. Belanja langsung dan Tidak Langsung dengan rincian menurut jenis belanja sebagai berikut:

- a. Belanja Tidak Langsung (Belanja Pegawai) sebesar Rp 3.296.036.371,00 dan terealisasi Rp 2.992.631.452,00. Atau terealisasi sebesar 90.79%
- b. Belanja Barang dan Jasa Rp 3.988.793.607,00 dan terealisasi Rp 3.824.862.036,00 Atau terealisasi sebesar 95,89 %
- c. Belanja Modal Rp. 1.384.628.150,00 dan terealisasi Rp 1.363.838.450,00 Atau terealisasi sebesar 98,50%

Semua anggaran tersebut telah dilaksanakan sesuai dengan petunjuk pelaksanaan dan ketentuan yang berlaku.

2. Dinas Kependudukan dan Pencatatan Sipil Kabupaten Sambas telah melakukan sosialisasi Pelaksanaan Pencetakan KTP-el di Kabupaten Sambas. Perekaman KTP el di Kabupaten Sambas mulai pada bulan Juni 2012 dan serempak di semua kecamatan pada bulan Juli tahun 2012. Kepemilikan KTP-el pada tahun 2025 telah mencapai 459.409 jiwa dari 471.185 penduduk wajib KTP. Dengan demikian, persentase penduduk wajib KTP yang telah mempunyai KTP-el adalah 97,89% dan belum mencapai target 99,60%. hal ini disebabkan masih ada penduduk yang memiliki data ganda/ duplikat, anomali data dan penduduk berada di luar negeri yang belum melakukan perekaman KTP-el serta belum semua penduduk usia 17 tahun memahami akan pentingnya KTP-el. Disdukcapil Kabupaten Sambas terus berupaya meningkatkan kesadaran masyarakat akan pentingnya kepemilikan dokumen Adminduk, salah satunya dengan melakukan pelayanan Jemput Bola (Jebol) di Desa, sekolah-sekolah maupun di tempat umum. Jumlah penduduk yang memiliki Kartu Keluarga pada Tahun 2025 adalah 202.493 KK (100%) dan Jumlah Kepemilikan Kartu Identitas Anak (KIA) pada Tahun 2025 adalah 135.544 KIA atau 74,52% yang telah melampaui target sebesar 62,00%.
3. Realisasi capaian cakupan pelayanan pencatatan sipil untuk setiap peristiwa penting yang dialami penduduk lebih tinggi dari target sasaran yang ditetapkan disebabkan karena beberapa indikator program telah melebihi target. Kepemilikan akta kelahiran berjumlah 452.794 (69,21%) telah melampaui target 56,00%. Kepemilikan akta perkawinan berjumlah 190.537 (65,21%) telah melampaui target 24,00%. Kepemilikan akta perceraian berjumlah 7.857 (63,00%) telah melampaui target 17,00%. dan Kepemilikan akta kematian berjumlah 37.526 (100%) telah melampaui target 28,00%. Pelayanan di Bidang

pencatatan sipil secara jemput bola (Pelayanan keliling) di desa, kecamatan, dan sekolah telah mendorong tingginya partisipasi masyarakat dalam kepemilikan dokumen kependudukan.

12. PENUTUP

Laporan Penyelenggaraan Pemerintahan Daerah (LPPD) Dinas Kependudukan dan Pencatatan Sipil Kabupaten Sambas merupakan laporan sub kegiatan/ kegiatan/ program yang berjalan selama tahun 2025. Dari realisasi program dan kegiatan yang telah dicapai, Dinas Kependudukan dan Pencatatan Sipil telah berusaha melaksanakan urusan kependudukan dan pencatatan sipil secara optimal, meskipun masih menghadapi keterbatasan anggaran, sumber daya manusia maupun sarana dan prasarana kantor.

Demikian LPPD Dinas Kependudukan dan Pencatatan Sipil Kabupaten Sambas Tahun 2025 ini disusun yang tentunya masih mempunyai kekurangan-kekurangan di dalamnya. Semoga LPPD Dinas Kependudukan dan Pencatatan Sipil Tahun 2025 ini dapat menjadi bahan perbaikan kinerja dalam memberikan pelayanan kepada masyarakat di bidang kependudukan dan pencatatan Sipil.

Kepala Dinas Kependudukan
dan Pencatatan Sipil
Kabupaten Sambas,



[Handwritten Signature]
Hi. WAHIDAH, SE., M.Si.

Pembina Utama Muda

NIP. 19680530 199403 2 005

L
A
M
P
I
R
A
N

JUMLAH PENDUDUK MENURUT UMUR TUNGGAL PER KECAMATAN
KABUPATEN SAMBAS TAHUN 2025

NO	KODE	KECAMATAN	0 TAHUN			1 TAHUN			2 TAHUN			3 TAHUN			4 TAHUN		
			L	P	JML	L	P	JML	L	P	JML	L	P	JML	L	P	JML
1	610101	SAMBAS	271	236	507	394	363	757	432	432	864	501	497	998	570	495	1065
2	610102	TELUK KERAMAT	297	271	568	448	384	832	494	471	965	549	511	1060	619	585	1204
3	610103	JAWAI	224	206	430	315	298	613	354	343	697	363	353	716	411	409	820
4	610104	TEBAS	343	309	652	496	458	954	580	526	1106	682	597	1279	731	691	1422
5	610105	PEMANGKAT	200	173	373	264	249	513	342	300	642	404	372	776	431	393	824
6	610106	SEJANGKUNG	142	123	265	182	144	326	212	190	402	214	193	407	242	246	488
7	610107	SELAKAU	192	168	360	233	231	464	299	272	571	339	309	648	346	316	662
8	610108	PALOH	137	140	277	188	173	361	240	189	429	228	234	462	290	241	531
9	610109	SAJINGAN BESAR	60	51	111	81	81	162	100	98	198	117	111	228	119	98	217
10	610110	SUBAH	124	95	219	158	128	286	214	206	420	237	221	458	210	212	422
11	610111	GALING	99	87	186	141	156	297	173	167	340	185	178	363	210	191	401
12	610112	TEKARANG	92	83	175	134	104	238	116	114	230	137	129	266	181	163	344
13	610113	SEMPARUK	138	92	230	161	143	304	213	178	391	215	197	412	235	249	484
14	610114	SAJAD	63	48	111	82	78	160	105	116	221	116	105	221	133	120	253
15	610115	SEBAWI	106	109	215	131	126	257	172	156	328	176	176	352	153	215	368
16	610116	JAWAI SELATAN	82	68	150	105	121	226	145	123	268	159	119	278	137	164	301
17	610117	TANGARAN	85	70	155	155	153	308	161	148	309	183	183	366	226	193	419
18	610118	SALATIGA	83	79	162	117	105	222	151	130	281	129	154	283	160	135	295
19	610119	SELAKAU TIMUR	59	55	114	96	85	181	103	106	209	140	114	254	134	125	259
TOTAL			2797	2463	5260	3881	3580	7461	4606	4265	8871	5074	4753	9827	5538	5241	10779

JUMLAH PENDUDUK MENURUT UMUR TUNGGAL PER KECAMATAN
KABUPATEN SAMBAS TAHUN 2025

NO	KODE	KECAMATAN	5 TAHUN			6 TAHUN			7 TAHUN			8 TAHUN			9 TAHUN		
			L	P	JML	L	P	JML	L	P	JML	L	P	JML	L	P	JML
1	610101	SAMBAS	561	541	1102	540	560	1100	570	529	1099	614	545	1159	638	560	1198
2	610102	TELUK KERAMAT	634	623	1257	640	617	1257	605	585	1190	669	617	1286	695	615	1310
3	610103	JAWAI	419	394	813	418	390	808	439	426	865	474	449	923	534	464	998
4	610104	TEBAS	746	700	1446	693	647	1340	713	691	1404	765	664	1429	775	689	1464
5	610105	PEMANGKAT	479	381	860	437	437	874	459	406	865	400	444	844	465	447	912
6	610106	SEJANGKUNG	257	241	498	244	260	504	247	262	509	258	218	476	268	223	491
7	610107	SELAKAU	377	320	697	337	322	659	364	360	724	370	342	712	351	326	677
8	610108	PALOH	259	234	493	289	246	535	303	261	564	308	265	573	272	264	536
9	610109	SAJINGAN BESAR	118	133	251	116	111	227	128	121	249	146	120	266	143	122	265
10	610110	SUBAH	243	225	468	272	253	525	226	253	479	255	216	471	225	211	436
11	610111	GALING	205	212	417	225	215	440	254	240	494	264	252	516	263	251	514
12	610112	TEKARANG	145	137	282	170	160	330	132	144	276	166	159	325	173	158	331
13	610113	SEMPARUK	263	224	487	264	208	472	257	244	501	236	239	475	276	232	508
14	610114	SAJAD	142	132	274	123	132	255	121	124	245	121	122	243	135	141	276
15	610115	SEBAWI	194	187	381	199	200	399	204	178	382	204	190	394	198	190	388
16	610116	JAWAI SELATAN	184	145	329	176	167	343	180	141	321	178	175	353	214	188	402
17	610117	TANGARAN	192	176	368	209	185	394	231	199	430	215	207	422	243	220	463
18	610118	SALATIGA	167	177	344	186	174	360	172	172	344	184	156	340	210	160	370
19	610119	SELAKAU TIMUR	131	110	241	134	118	252	136	115	251	146	116	262	127	95	222
TOTAL			5716	5292	11008	5672	5402	11074	5741	5451	11192	5973	5496	11469	6205	5556	11761

JUMLAH PENDUDUK MENURUT UMUR TUNGGAL PER KECAMATAN
KABUPATEN SAMBAS TAHUN 2025

NO	KODE	KECAMATAN	10 TAHUN			11 TAHUN			12 TAHUN			13 TAHUN			14 TAHUN		
			L	P	JML	L	P	JML	L	P	JML	L	P	JML	L	P	JML
1	610101	SAMBAS	633	535	1168	580	553	1133	626	597	1223	617	583	1200	602	566	1168
2	610102	TELUK KERAMAT	654	653	1307	736	665	1401	778	687	1465	783	731	1514	704	676	1380
3	610103	JAWAI	427	422	849	521	467	988	517	465	982	481	451	932	481	438	919
4	610104	TEBAS	752	679	1431	795	778	1573	912	764	1676	864	809	1673	788	800	1588
5	610105	PEMANGKAT	486	459	945	492	433	925	496	475	971	546	540	1086	499	498	997
6	610106	SEJANGKUNG	279	219	498	290	256	546	235	251	486	312	295	607	264	222	486
7	610107	SELAKAU	358	391	749	360	367	727	377	353	730	427	369	796	377	355	732
8	610108	PALOH	300	252	552	328	295	623	314	305	619	307	256	563	307	252	559
9	610109	SAJINGAN BESAR	126	107	233	130	111	241	121	116	237	132	121	253	135	137	272
10	610110	SUBAH	259	198	457	260	243	503	260	247	507	252	255	507	260	208	468
11	610111	GALING	277	227	504	254	230	484	246	280	526	253	269	522	269	244	513
12	610112	TEKARANG	171	172	343	201	176	377	182	180	362	198	187	385	181	171	352
13	610113	SEMPARUK	222	234	456	293	269	562	296	277	573	309	308	617	264	294	558
14	610114	SAJAD	163	134	297	155	142	297	161	142	303	156	153	309	124	142	266
15	610115	SEBAWI	212	190	402	230	202	432	212	208	420	252	232	484	211	220	431
16	610116	JAWAI SELATAN	197	204	401	193	179	372	185	179	364	230	222	452	212	199	411
17	610117	TANGARAN	238	215	453	251	231	482	257	236	493	277	248	525	257	258	515
18	610118	SALATIGA	173	171	344	206	174	380	183	169	352	191	195	386	184	184	368
19	610119	SELAKAU TIMUR	143	110	253	148	130	278	164	153	317	142	143	285	165	174	339
TOTAL			6070	5572	11642	6423	5901	12324	6522	6084	12606	6729	6367	13096	6284	6038	12322

JUMLAH PENDUDUK MENURUT UMUR TUNGGAL PER KECAMATAN
KABUPATEN SAMBAS TAHUN 2025

NO	KODE	KECAMATAN	15 TAHUN			16 TAHUN			17 TAHUN			18 TAHUN			19 TAHUN		
			L	P	JML	L	P	JML	L	P	JML	L	P	JML	L	P	JML
1	610101	SAMBAS	585	548	1133	597	592	1189	572	569	1141	570	498	1068	493	509	1002
2	610102	TELUK KERAMAT	703	615	1318	733	682	1415	673	675	1348	667	637	1304	692	578	1270
3	610103	JAWAI	462	448	910	467	454	921	473	454	927	475	403	878	445	399	844
4	610104	TEBAS	771	766	1537	835	830	1665	822	720	1542	781	709	1490	761	678	1439
5	610105	PEMANGKAT	496	481	977	525	464	989	572	518	1090	485	453	938	523	463	986
6	610106	SEJANGKUNG	246	245	491	258	215	473	259	204	463	229	224	453	229	209	438
7	610107	SELAKAU	406	375	781	363	380	743	386	342	728	346	350	696	343	360	703
8	610108	PALOH	279	258	537	317	280	597	305	283	588	313	326	639	268	267	535
9	610109	SAJINGAN BESAR	139	108	247	128	133	261	98	108	206	113	124	237	122	90	212
10	610110	SUBAH	255	245	500	268	264	532	251	215	466	210	215	425	213	197	410
11	610111	GALING	238	236	474	240	231	471	203	253	456	201	224	425	186	167	353
12	610112	TEKARANG	211	182	393	182	160	342	200	172	372	173	164	337	154	143	297
13	610113	SEMPARUK	297	277	574	323	302	625	314	260	574	290	255	545	290	259	549
14	610114	SAJAD	123	116	239	131	112	243	118	109	227	126	114	240	95	110	205
15	610115	SEBAWI	216	205	421	233	210	443	225	223	448	192	181	373	217	171	388
16	610116	JAWAI SELATAN	207	171	378	203	206	409	215	171	386	190	183	373	203	196	399
17	610117	TANGARAN	254	230	484	255	227	482	264	247	511	294	239	533	261	200	461
18	610118	SALATIGA	208	182	390	198	194	392	181	192	373	187	178	365	154	165	319
19	610119	SELAKAU TIMUR	142	147	289	143	133	276	150	124	274	131	106	237	111	134	245
TOTAL			6238	5835	12073	6399	6069	12468	6281	5839	12120	5973	5583	11556	5760	5295	11055

JUMLAH PENDUDUK MENURUT UMUR TUNGGAL PER KECAMATAN
KABUPATEN SAMBAS TAHUN 2025

NO	KODE	KECAMATAN	20 TAHUN			21 TAHUN			22 TAHUN			23 TAHUN			24 TAHUN		
			L	P	JML	L	P	JML	L	P	JML	L	P	JML	L	P	JML
1	610101	SAMBAS	537	424	961	508	518	1026	479	473	952	547	528	1075	498	486	984
2	610102	TELUK KERAMAT	718	608	1326	707	689	1396	680	703	1383	717	722	1439	680	590	1270
3	610103	JAWAI	431	417	848	435	379	814	469	409	878	490	451	941	437	408	845
4	610104	TEBAS	743	760	1503	730	702	1432	764	756	1520	764	744	1508	709	699	1408
5	610105	PEMANGKAT	461	442	903	468	478	946	471	477	948	490	504	994	491	445	936
6	610106	SEJANGKUNG	238	206	444	240	232	472	281	210	491	282	261	543	261	224	485
7	610107	SELAKAU	334	323	657	368	347	715	371	336	707	362	374	736	352	330	682
8	610108	PALOH	278	283	561	286	258	544	289	298	587	286	283	569	322	257	579
9	610109	SAJINGAN BESAR	118	126	244	105	125	230	142	129	271	106	111	217	119	98	217
10	610110	SUBAH	221	199	420	200	227	427	215	215	430	207	256	463	185	205	390
11	610111	GALING	215	206	421	207	218	425	218	186	404	227	215	442	212	211	423
12	610112	TEKARANG	164	159	323	144	156	300	180	169	349	170	152	322	186	156	342
13	610113	SEMPARUK	256	257	513	239	287	526	314	277	591	298	241	539	296	236	532
14	610114	SAJAD	133	137	270	117	110	227	120	89	209	121	135	256	106	90	196
15	610115	SEBAWI	214	188	402	204	174	378	209	181	390	197	208	405	179	154	333
16	610116	JAWAI SELATAN	199	207	406	212	201	413	248	184	432	228	194	422	201	204	405
17	610117	TANGARAN	233	225	458	258	233	491	261	234	495	303	254	557	243	209	452
18	610118	SALATIGA	189	155	344	167	179	346	217	183	400	169	165	334	170	170	340
19	610119	SELAKAU TIMUR	116	118	234	108	125	233	141	133	274	121	145	266	140	108	248
TOTAL			5798	5440	11238	5703	5638	11341	6069	5642	11711	6085	5943	12028	5787	5280	11067

JUMLAH PENDUDUK MENURUT UMUR TUNGGAL PER KECAMATAN
KABUPATEN SAMBAS TAHUN 2025

NO	KODE	KECAMATAN	25 TAHUN			26 TAHUN			27 TAHUN			28 TAHUN			29 TAHUN			30 TAHUN		
			L	P	JML	L	P	JML	L	P	JML	L	P	JML	L	P	JML	L	P	JML
1	610101	SAMBAS	567	515	1082	456	439	895	437	418	855	464	491	955	423	415	838	445	432	877
2	610102	TELUK KERAMAT	711	659	1370	626	542	1168	610	528	1138	651	587	1238	644	581	1225	607	531	1138
3	610103	JAWAI	413	444	857	394	418	812	386	320	706	371	372	743	382	364	746	367	325	692
4	610104	TEBAS	757	721	1478	612	564	1176	592	540	1132	640	603	1243	645	515	1160	611	560	1171
5	610105	PEMANGKAT	502	432	934	397	433	830	410	374	784	411	351	762	416	366	782	372	341	713
6	610106	SEJANGKUNG	312	279	591	228	208	436	228	182	410	242	197	439	216	204	420	261	205	466
7	610107	SELAKAU	347	337	684	315	297	612	311	270	581	323	256	579	278	235	513	263	230	493
8	610108	PALOH	323	298	621	283	239	522	260	215	475	261	231	492	236	229	465	254	229	483
9	610109	SAJINGAN BESAR	117	101	218	98	105	203	101	95	196	103	89	192	112	98	210	111	93	204
10	610110	SUBAH	222	228	450	220	209	429	199	153	352	200	198	398	208	198	406	172	179	351
11	610111	GALING	271	225	496	193	162	355	189	177	366	196	190	386	189	189	378	199	181	380
12	610112	TEKARANG	166	144	310	135	137	272	137	137	274	146	131	277	138	139	277	119	110	229
13	610113	SEMPARUK	279	261	540	250	213	463	233	201	434	245	207	452	196	193	389	215	184	399
14	610114	SAJAD	133	114	247	104	97	201	109	102	211	115	101	216	90	85	175	107	93	200
15	610115	SEBAWI	215	183	398	141	157	298	162	126	288	167	146	313	146	137	283	154	145	299
16	610116	JAWAI SELATAN	191	180	371	171	184	355	170	129	299	192	149	341	177	143	320	156	124	280
17	610117	TANGARAN	224	216	440	247	210	457	211	184	395	198	157	355	204	185	389	186	166	352
18	610118	SALATIGA	199	174	373	163	141	304	141	148	289	138	133	271	147	117	264	151	131	282
19	610119	SELAKAU TIMUR	113	118	231	96	85	181	93	97	190	104	86	190	116	93	209	104	85	189
TOTAL			6062	5629	11691	5129	4840	9969	4979	4396	9375	5167	4675	9842	4963	4486	9449	4854	4344	9198

JUMLAH PENDUDUK MENURUT UMUR TUNGGAL PER KECAMATAN
KABUPATEN SAMBAS TAHUN 2025

NO	KODE	KECAMATAN	31 TAHUN			32 TAHUN			33 TAHUN			34 TAHUN			35 TAHUN			36 TAHUN		
			L	P	JML	L	P	JML	L	P	JML	L	P	JML	L	P	JML	L	P	JML
1	610101	SAMBAS	419	391	810	423	418	841	387	417	804	413	443	856	494	493	987	467	463	930
2	610102	TELUK KERAMAT	539	476	1015	528	443	971	512	504	1016	555	501	1056	622	569	1191	563	546	1109
3	610103	JAWAI	332	278	610	324	294	618	312	300	612	313	283	596	421	359	780	340	327	667
4	610104	TEBAS	568	501	1069	576	472	1048	629	523	1152	610	567	1177	659	614	1273	581	509	1090
5	610105	PEMANGKAT	338	335	673	349	336	685	372	361	733	349	342	691	408	369	777	399	361	760
6	610106	SEJANGKUNG	211	175	386	210	180	390	197	159	356	186	172	358	259	220	479	221	199	420
7	610107	SELAKAU	267	182	449	254	257	511	260	288	548	289	245	534	323	269	592	282	271	553
8	610108	PALOH	221	201	422	190	190	380	230	219	449	203	204	407	266	223	489	236	226	462
9	610109	SAJINGAN BESAR	94	81	175	106	97	203	106	92	198	123	98	221	128	101	229	130	121	251
10	610110	SUBAH	177	177	354	198	181	379	186	178	364	180	190	370	197	212	409	209	179	388
11	610111	GALING	177	169	346	170	169	339	201	192	393	189	162	351	243	215	458	199	185	384
12	610112	TEKARANG	114	107	221	127	101	228	113	130	243	144	110	254	153	125	278	144	118	262
13	610113	SEMPARUK	207	149	356	203	161	364	203	193	396	223	189	412	243	208	451	203	157	360
14	610114	SAJAD	103	97	200	103	107	210	117	85	202	97	93	190	105	105	210	104	61	165
15	610115	SEBAWI	132	134	266	132	134	266	152	140	292	159	154	313	186	152	338	150	137	287
16	610116	JAWAI SELATAN	152	129	281	147	131	278	182	136	318	166	127	293	167	128	295	159	126	285
17	610117	TANGARAN	196	140	336	170	151	321	187	172	359	134	137	271	221	187	408	195	198	393
18	610118	SALATIGA	102	111	213	124	123	247	149	131	280	150	111	261	168	137	305	134	134	268
19	610119	SELAKAU TIMUR	88	76	164	102	88	190	105	102	207	86	105	191	114	106	220	115	93	208
TOTAL			4437	3909	8346	4436	4033	8469	4600	4322	8922	4569	4233	8802	5377	4792	10169	4831	4411	9242

JUMLAH PENDUDUK MENURUT UMUR TUNGGAL PER KECAMATAN
KABUPATEN SAMBAS TAHUN 2025

NO	KODE	KECAMATAN	37 TAHUN			38 TAHUN			39 TAHUN			40 TAHUN			41 TAHUN		
			L	P	JML	L	P	JML	L	P	JML	L	P	JML	L	P	JML
1	610101	SAMBAS	510	426	936	424	426	850	467	393	860	591	541	1132	493	475	968
2	610102	TELUK KERAMAT	578	508	1086	569	523	1092	581	490	1071	815	680	1495	661	613	1274
3	610103	JAWAI	339	324	663	337	291	628	289	324	613	584	452	1036	408	324	732
4	610104	TEBAS	630	513	1143	647	483	1130	595	489	1084	812	711	1523	638	633	1271
5	610105	PEMANGKAT	411	358	769	372	322	694	402	326	728	454	384	838	375	398	773
6	610106	SEJANGKUNG	207	182	389	213	178	391	232	199	431	309	225	534	217	215	432
7	610107	SELAKAU	267	266	533	309	231	540	252	228	480	363	273	636	302	264	566
8	610108	PALOH	233	199	432	233	182	415	238	215	453	279	261	540	267	239	506
9	610109	SAJINGAN BESAR	132	109	241	124	120	244	127	127	254	119	106	225	113	127	240
10	610110	SUBAH	192	184	376	184	184	368	162	175	337	225	236	461	194	206	400
11	610111	GALING	218	194	412	203	183	386	207	198	405	293	239	532	210	236	446
12	610112	TEKARANG	136	149	285	126	107	233	112	112	224	201	132	333	140	122	262
13	610113	SEMPARUK	225	191	416	197	159	356	223	180	403	315	249	564	218	233	451
14	610114	SAJAD	105	95	200	108	88	196	90	86	176	163	107	270	123	108	231
15	610115	SEBAWI	145	144	289	152	116	268	123	144	267	228	184	412	168	155	323
16	610116	JAWAI SELATAN	144	147	291	159	138	297	170	124	294	210	154	364	181	144	325
17	610117	TANGARAN	198	176	374	174	188	362	190	210	400	299	238	537	256	232	488
18	610118	SALATIGA	142	114	256	134	111	245	121	109	230	179	147	326	157	135	292
19	610119	SELAKAU TIMUR	102	96	198	105	93	198	103	109	212	122	104	226	103	101	204
TOTAL			4914	4375	9289	4770	4123	8893	4684	4238	8922	6561	5423	11984	5224	4960	10184

JUMLAH PENDUDUK MENURUT UMUR TUNGGAL PER KECAMATAN
KABUPATEN SAMBAS TAHUN 2025

NO	KODE	KECAMATAN	42 TAHUN			43 TAHUN			44 TAHUN			45 TAHUN			46 TAHUN		
			L	P	JML	L	P	JML	L	P	JML	L	P	JML	L	P	JML
1	610101	SAMBAS	508	457	965	584	485	1069	425	417	842	507	520	1027	424	393	817
2	610102	TELUK KERAMAT	618	566	1184	729	654	1383	553	474	1027	754	654	1408	597	507	1104
3	610103	JAWAI	442	364	806	361	352	713	297	330	627	424	412	836	348	331	679
4	610104	TEBAS	700	611	1311	715	652	1367	607	524	1131	726	644	1370	617	558	1175
5	610105	PEMANGKAT	445	366	811	419	417	836	390	356	746	458	413	871	402	361	763
6	610106	SEJANGKUNG	247	191	438	272	203	475	182	161	343	238	219	457	228	193	421
7	610107	SELAKAU	299	296	595	324	268	592	278	240	518	318	319	637	278	298	576
8	610108	PALOH	237	221	458	273	243	516	205	218	423	280	293	573	218	243	461
9	610109	SAJINGAN BESAR	105	86	191	147	99	246	73	94	167	99	92	191	104	101	205
10	610110	SUBAH	195	161	356	219	208	427	184	166	350	199	182	381	187	176	363
11	610111	GALING	259	210	469	267	202	469	201	198	399	298	226	524	219	178	397
12	610112	TEKARANG	157	158	315	154	135	289	119	103	222	178	162	340	151	136	287
13	610113	SEMPARUK	252	253	505	283	257	540	201	184	385	286	253	539	240	228	468
14	610114	SAJAD	111	114	225	125	114	239	109	92	201	147	154	301	106	107	213
15	610115	SEBAWI	200	145	345	166	167	333	156	158	314	193	166	359	142	123	265
16	610116	JAWAI SELATAN	148	156	304	177	144	321	136	125	261	194	166	360	163	162	325
17	610117	TANGARAN	225	206	431	240	246	486	185	170	355	295	261	556	223	197	420
18	610118	SALATIGA	150	145	295	162	165	327	136	131	267	188	161	349	141	126	267
19	610119	SELAKAU TIMUR	126	108	234	145	107	252	91	73	164	128	124	252	88	95	183
TOTAL			5424	4814	10238	5762	5118	10880	4528	4214	8742	5910	5421	11331	4876	4513	9389

JUMLAH PENDUDUK MENURUT UMUR TUNGGAL PER KECAMATAN
KABUPATEN SAMBAS TAHUN 2025

NO	KODE	KECAMATAN	47 TAHUN			48 TAHUN			49 TAHUN			50 TAHUN			51 TAHUN		
			L	P	JML	L	P	JML	L	P	JML	L	P	JML	L	P	JML
1	610101	SAMBAS	429	420	849	414	362	776	414	399	813	414	460	874	387	371	758
2	610102	TELUK KERAMAT	593	563	1156	498	498	996	562	511	1073	589	576	1165	486	495	981
3	610103	JAWAI	343	375	718	327	300	627	348	338	686	366	356	722	349	294	643
4	610104	TEBAS	570	537	1107	529	480	1009	581	585	1166	586	583	1169	550	534	1084
5	610105	PEMANGKAT	341	336	677	335	301	636	345	320	665	362	320	682	343	286	629
6	610106	SEJANGKUNG	212	166	378	194	197	391	191	215	406	199	237	436	142	208	350
7	610107	SELAKAU	284	262	546	279	258	537	291	280	571	297	269	566	266	248	514
8	610108	PALOH	204	240	444	203	209	412	237	215	452	252	274	526	230	208	438
9	610109	SAJINGAN BESAR	84	72	156	79	74	153	88	65	153	87	70	157	63	73	136
10	610110	SUBAH	202	157	359	162	144	306	147	164	311	186	155	341	157	138	295
11	610111	GALING	190	190	380	188	169	357	168	167	335	195	188	383	169	170	339
12	610112	TEKARANG	148	141	289	113	119	232	143	124	267	152	140	292	132	125	257
13	610113	SEMPARUK	250	220	470	214	236	450	221	206	427	204	236	440	224	197	421
14	610114	SAJAD	109	111	220	105	108	213	104	90	194	100	102	202	77	116	193
15	610115	SEBAWI	140	147	287	158	117	275	163	141	304	150	156	306	126	123	249
16	610116	JAWAI SELATAN	167	151	318	148	137	285	173	159	332	178	139	317	127	128	255
17	610117	TANGARAN	221	205	426	209	183	392	196	178	374	223	224	447	199	163	362
18	610118	SALATIGA	146	150	296	138	133	271	142	153	295	154	154	308	143	108	251
19	610119	SELAKAU TIMUR	115	106	221	89	85	174	84	97	181	104	96	200	64	59	123
TOTAL			4748	4549	9297	4382	4110	8492	4598	4407	9005	4798	4735	9533	4234	4044	8278

JUMLAH PENDUDUK MENURUT UMUR TUNGGAL PER KECAMATAN
KABUPATEN SAMBAS TAHUN 2025

NO	KODE	KECAMATAN	52 TAHUN			53 TAHUN			54 TAHUN			55 TAHUN			56 TAHUN		
			L	P	JML	L	P	JML	L	P	JML	L	P	JML	L	P	JML
1	610101	SAMBAS	377	373	750	387	353	740	287	275	562	384	317	701	337	349	686
2	610102	TELUK KERAMAT	466	429	895	456	468	924	397	322	719	510	524	1034	471	406	877
3	610103	JAWAI	328	260	588	332	288	620	220	198	418	287	286	573	275	203	478
4	610104	TEBAS	515	476	991	494	441	935	357	336	693	505	445	950	409	396	805
5	610105	PEMANGKAT	312	304	616	333	304	637	249	228	477	314	272	586	266	263	529
6	610106	SEJANGKUNG	211	165	376	164	151	315	143	124	267	173	167	340	154	112	266
7	610107	SELAKAU	236	209	445	210	204	414	207	145	352	224	208	432	211	173	384
8	610108	PALOH	212	212	424	215	209	424	181	152	333	206	222	428	203	159	362
9	610109	SAJINGAN BESAR	71	59	130	89	58	147	51	43	94	61	53	114	60	54	114
10	610110	SUBAH	131	118	249	162	125	287	121	101	222	137	104	241	136	94	230
11	610111	GALING	172	147	319	161	145	306	123	91	214	177	163	340	144	117	261
12	610112	TEKARANG	128	99	227	126	128	254	76	82	158	124	126	250	100	76	176
13	610113	SEMPARUK	201	217	418	204	186	390	162	158	320	193	201	394	185	160	345
14	610114	SAJAD	83	114	197	80	85	165	55	60	115	81	88	169	80	58	138
15	610115	SEBAWI	111	115	226	126	120	246	79	83	162	121	132	253	127	108	235
16	610116	JAWAI SELATAN	131	134	265	148	132	280	107	119	226	131	134	265	138	133	271
17	610117	TANGARAN	189	163	352	185	144	329	117	126	243	167	190	357	133	126	259
18	610118	SALATIGA	124	121	245	124	105	229	90	83	173	164	110	274	98	87	185
19	610119	SELAKAU TIMUR	76	68	144	61	57	118	55	48	103	70	75	145	66	51	117
TOTAL			4074	3783	7857	4057	3703	7760	3077	2774	5851	4029	3817	7846	3593	3125	6718

JUMLAH PENDUDUK MENURUT UMUR TUNGGAL PER KECAMATAN
KABUPATEN SAMBAS TAHUN 2025

NO	KODE	KECAMATAN	57 TAHUN			58 TAHUN			59 TAHUN			60 TAHUN			61 TAHUN		
			L	P	JML	L	P	JML	L	P	JML	L	P	JML	L	P	JML
1	610101	SAMBAS	292	258	550	253	245	498	229	222	451	241	262	503	206	214	420
2	610102	TELUK KERAMAT	376	389	765	323	366	689	263	304	567	376	367	743	303	317	620
3	610103	JAWAI	220	225	445	189	205	394	161	146	307	220	219	439	164	156	320
4	610104	TEBAS	432	399	831	295	355	650	288	297	585	338	361	699	295	294	589
5	610105	PEMANGKAT	298	249	547	225	237	462	211	229	440	239	205	444	172	179	351
6	610106	SEJANGKUNG	113	142	255	109	93	202	98	87	185	103	105	208	90	101	191
7	610107	SELAKAU	179	163	342	133	146	279	108	146	254	146	151	297	144	126	270
8	610108	PALOH	187	158	345	140	109	249	134	109	243	132	147	279	116	122	238
9	610109	SAJINGAN BESAR	65	52	117	36	42	78	30	44	74	46	44	90	50	47	97
10	610110	SUBAH	115	121	236	104	81	185	93	60	153	100	109	209	89	88	177
11	610111	GALING	123	118	241	114	112	226	76	78	154	112	123	235	75	76	151
12	610112	TEKARANG	83	84	167	47	76	123	67	48	115	83	84	167	55	53	108
13	610113	SEMPARUK	165	157	322	112	119	231	137	121	258	142	148	290	105	130	235
14	610114	SAJAD	46	60	106	58	47	105	57	58	115	36	64	100	42	51	93
15	610115	SEBAWI	95	85	180	64	91	155	67	71	138	104	84	188	53	66	119
16	610116	JAWAI SELATAN	128	118	246	106	75	181	91	85	176	106	93	199	82	83	165
17	610117	TANGARAN	130	132	262	109	96	205	79	96	175	129	147	276	88	82	170
18	610118	SALATIGA	79	95	174	76	88	164	74	68	142	80	80	160	77	69	146
19	610119	SELAKAU TIMUR	60	66	126	48	46	94	42	29	71	54	50	104	44	36	80
TOTAL			3186	3071	6257	2541	2629	5170	2305	2298	4603	2787	2843	5630	2250	2290	4540

JUMLAH PENDUDUK MENURUT UMUR TUNGGAL PER KECAMATAN
KABUPATEN SAMBAS TAHUN 2025

NO	KODE	KECAMATAN	62 TAHUN			63 TAHUN			64 TAHUN			65 TAHUN			66 TAHUN		
			L	P	JML	L	P	JML	L	P	JML	L	P	JML	L	P	JML
1	610101	SAMBAS	226	229	455	204	206	410	155	160	315	191	258	449	149	187	336
2	610102	TELUK KERAMAT	282	301	583	278	321	599	187	219	406	346	404	750	184	247	431
3	610103	JAWAI	133	171	304	146	184	330	88	130	218	179	268	447	123	153	276
4	610104	TEBAS	274	286	560	287	340	627	197	219	416	296	441	737	250	244	494
5	610105	PEMANGKAT	173	182	355	204	240	444	155	197	352	215	235	450	146	166	312
6	610106	SEJANGKUNG	114	109	223	79	103	182	64	82	146	105	137	242	80	72	152
7	610107	SELAKAU	127	132	259	134	153	287	108	93	201	116	174	290	104	109	213
8	610108	PALOH	99	121	220	131	125	256	83	80	163	118	130	248	85	100	185
9	610109	SAJINGAN BESAR	36	35	71	51	46	97	15	20	35	39	42	81	30	30	60
10	610110	SUBAH	84	96	180	98	85	183	57	45	102	84	104	188	58	50	108
11	610111	GALING	80	83	163	84	92	176	57	79	136	102	135	237	65	73	138
12	610112	TEKARANG	55	61	116	58	65	123	37	52	89	68	98	166	60	36	96
13	610113	SEMPARUK	102	118	220	109	137	246	87	107	194	124	143	267	83	98	181
14	610114	SAJAD	66	50	116	65	62	127	32	39	71	38	74	112	32	42	74
15	610115	SEBAWI	73	72	145	78	73	151	61	47	108	66	88	154	51	58	109
16	610116	JAWAI SELATAN	63	71	134	99	110	209	78	79	157	91	110	201	67	78	145
17	610117	TANGARAN	89	105	194	87	95	182	50	67	117	103	146	249	64	66	130
18	610118	SALATIGA	66	62	128	56	76	132	53	54	107	93	81	174	58	48	106
19	610119	SELAKAU TIMUR	40	43	83	43	42	85	30	32	62	48	54	102	25	31	56
TOTAL			2182	2327	4509	2291	2555	4846	1594	1801	3395	2422	3122	5544	1714	1888	3602

JUMLAH PENDUDUK MENURUT UMUR TUNGGAL PER KECAMATAN
KABUPATEN SAMBAS TAHUN 2025

NO	KODE	KECAMATAN	67 TAHUN			68 TAHUN			69 TAHUN			70 TAHUN			71 TAHUN		
			L	P	JML	L	P	JML	L	P	JML	L	P	JML	L	P	JML
1	610101	SAMBAS	155	168	323	135	148	283	109	142	251	114	161	275	122	139	261
2	610102	TELUK KERAMAT	224	256	480	197	219	416	204	240	444	173	231	404	150	176	326
3	610103	JAWAI	113	168	281	109	143	252	111	143	254	100	127	227	100	109	209
4	610104	TEBAS	263	274	537	182	206	388	178	269	447	182	233	415	196	210	406
5	610105	PEMANGKAT	158	178	336	136	151	287	125	182	307	117	137	254	129	148	277
6	610106	SEJANGKUNG	93	100	193	50	67	117	66	83	149	51	63	114	62	76	138
7	610107	SELAKAU	97	137	234	105	132	237	96	102	198	91	107	198	75	84	159
8	610108	PALOH	88	117	205	66	78	144	71	70	141	70	70	140	74	56	130
9	610109	SAJINGAN BESAR	27	20	47	24	33	57	14	17	31	15	20	35	19	19	38
10	610110	SUBAH	52	53	105	52	55	107	64	55	119	48	45	93	37	38	75
11	610111	GALING	74	86	160	65	75	140	60	74	134	52	63	115	45	62	107
12	610112	TEKARANG	43	56	99	29	56	85	42	51	93	48	65	113	44	51	95
13	610113	SEMPARUK	104	113	217	78	91	169	54	102	156	57	79	136	70	77	147
14	610114	SAJAD	55	65	120	43	31	74	23	45	68	34	40	74	26	53	79
15	610115	SEBAWI	56	82	138	50	59	109	47	66	113	49	53	102	40	59	99
16	610116	JAWAI SELATAN	72	88	160	59	87	146	64	68	132	42	63	105	61	65	126
17	610117	TANGARAN	60	105	165	54	59	113	59	72	131	56	81	137	54	70	124
18	610118	SALATIGA	55	77	132	52	73	125	44	58	102	48	54	102	38	52	90
19	610119	SELAKAU TIMUR	34	49	83	22	37	59	35	30	65	28	24	52	27	29	56
TOTAL			1823	2192	4015	1508	1800	3308	1466	1869	3335	1375	1716	3091	1369	1573	2942

JUMLAH PENDUDUK MENURUT UMUR TUNGGAL PER KECAMATAN
KABUPATEN SAMBAS TAHUN 2025

NO	KODE	KECAMATAN	72 TAHUN			73 TAHUN			74 TAHUN			75 TAHUN			76 TAHUN		
			L	P	JML	L	P	JML	L	P	JML	L	P	JML	L	P	JML
1	610101	SAMBAS	79	97	176	86	103	189	58	87	145	73	151	224	54	63	117
2	610102	TELUK KERAMAT	131	148	279	134	154	288	93	117	210	131	181	312	66	96	162
3	610103	JAWAI	73	87	160	75	89	164	56	66	122	83	120	203	30	77	107
4	610104	TEBAS	145	160	305	129	154	283	104	114	218	134	182	316	56	97	153
5	610105	PEMANGKAT	108	126	234	93	107	200	81	107	188	59	114	173	76	83	159
6	610106	SEJANGKUNG	48	63	111	49	63	112	42	49	91	49	63	112	25	40	65
7	610107	SELAKAU	61	64	125	68	57	125	63	55	118	76	78	154	37	52	89
8	610108	PALOH	39	32	71	54	45	99	36	28	64	44	65	109	31	36	67
9	610109	SAJINGAN BESAR	18	17	35	25	20	45	9	7	16	12	10	22	6	8	14
10	610110	SUBAH	43	23	66	36	36	72	34	22	56	29	38	67	25	9	34
11	610111	GALING	35	37	72	44	51	95	33	29	62	47	69	116	26	22	48
12	610112	TEKARANG	22	47	69	29	43	72	15	23	38	42	60	102	19	22	41
13	610113	SEMPARUK	71	61	132	51	73	124	41	51	92	56	86	142	34	46	80
14	610114	SAJAD	28	34	62	17	27	44	13	20	33	28	32	60	10	14	24
15	610115	SEBAWI	41	40	81	36	35	71	16	31	47	37	50	87	15	22	37
16	610116	JAWAI SELATAN	50	47	97	26	49	75	33	32	65	31	62	93	22	31	53
17	610117	TANGARAN	52	67	119	50	44	94	21	37	58	34	69	103	11	21	32
18	610118	SALATIGA	31	44	75	41	43	84	31	35	66	40	37	77	25	27	52
19	610119	SELAKAU TIMUR	17	14	31	22	30	52	15	11	26	16	30	46	13	13	26
TOTAL			1092	1208	2300	1065	1223	2288	794	921	1715	1021	1497	2518	581	779	1360

JUMLAH PENDUDUK MENURUT UMUR TUNGGAL PER KECAMATAN
KABUPATEN SAMBAS TAHUN 2025

NO	KODE	KECAMATAN	77 TAHUN			78 TAHUN			79 TAHUN			80 TAHUN			81 TAHUN		
			L	P	JML	L	P	JML	L	P	JML	L	P	JML	L	P	JML
1	610101	SAMBAS	48	76	124	42	69	111	49	57	106	49	68	117	29	48	77
2	610102	TELUK KERAMAT	74	119	193	67	87	154	49	85	134	71	98	169	32	46	78
3	610103	JAWAI	47	56	103	32	47	79	23	48	71	38	57	95	17	24	41
4	610104	TEBAS	61	98	159	39	73	112	57	93	150	75	101	176	47	37	84
5	610105	PEMANGKAT	70	87	157	51	71	122	48	71	119	58	71	129	48	41	89
6	610106	SEJANGKUNG	36	56	92	14	26	40	24	50	74	20	42	62	8	25	33
7	610107	SELAKAU	41	53	94	28	42	70	28	49	77	40	57	97	26	18	44
8	610108	PALOH	22	38	60	21	30	51	16	25	41	16	34	50	15	16	31
9	610109	SAJINGAN BESAR	4	5	9	9	10	19	1	6	7	3	6	9	4	7	11
10	610110	SUBAH	25	15	40	9	17	26	10	13	23	21	18	39	8	9	17
11	610111	GALING	16	35	51	12	23	35	17	30	47	23	26	49	8	8	16
12	610112	TEKARANG	14	14	28	12	15	27	6	18	24	17	32	49	8	6	14
13	610113	SEMPARUK	36	60	96	24	30	54	23	45	68	29	50	79	16	25	41
14	610114	SAJAD	21	29	50	8	19	27	6	13	19	7	19	26	4	11	15
15	610115	SEBAWI	18	43	61	22	34	56	11	24	35	14	23	37	8	14	22
16	610116	JAWAI SELATAN	30	39	69	28	40	68	27	33	60	28	32	60	13	23	36
17	610117	TANGARAN	21	28	49	10	26	36	14	18	32	20	30	50	8	3	11
18	610118	SALATIGA	14	35	49	12	33	45	15	22	37	11	32	43	8	14	22
19	610119	SELAKAU TIMUR	12	11	23	4	4	8	12	7	19	10	15	25	6	4	10
TOTAL			610	897	1507	444	696	1140	436	707	1143	550	811	1361	313	379	692

JUMLAH PENDUDUK MENURUT UMUR TUNGGAL PER KECAMATAN
KABUPATEN SAMBAS TAHUN 2025

NO	KODE	KECAMATAN	82 TAHUN			83 TAHUN			84 TAHUN			85 TAHUN			86 TAHUN		
			L	P	JML	L	P	JML	L	P	JML	L	P	JML	L	P	JML
1	610101	SAMBAS	23	39	62	38	54	92	15	38	53	26	57	83	13	20	33
2	610102	TELUK KERAMAT	44	44	88	32	55	87	26	34	60	43	55	98	15	13	28
3	610103	JAWAI	27	29	56	24	30	54	12	22	34	17	27	44	6	13	19
4	610104	TEBAS	36	75	111	41	61	102	26	30	56	36	68	104	15	19	34
5	610105	PEMANGKAT	37	50	87	28	41	69	34	36	70	27	36	63	26	18	44
6	610106	SEJANGKUNG	22	28	50	17	20	37	9	13	22	17	20	37	2	8	10
7	610107	SELAKAU	14	26	40	16	17	33	14	15	29	24	22	46	6	15	21
8	610108	PALOH	16	11	27	10	19	29	11	13	24	9	22	31	4	7	11
9	610109	SAJINGAN BESAR	2	2	4	10	4	14	3	0	3	2	5	7	1	1	2
10	610110	SUBAH	8	12	20	20	10	30	5	3	8	7	6	13	7	7	14
11	610111	GALING	14	13	27	10	18	28	8	5	13	10	17	27	2	6	8
12	610112	TEKARANG	7	8	15	5	12	17	7	7	14	7	18	25	3	0	3
13	610113	SEMPARUK	25	33	58	14	17	31	16	11	27	16	20	36	7	4	11
14	610114	SAJAD	1	10	11	4	17	21	4	9	13	5	18	23	1	3	4
15	610115	SEBAWI	8	12	20	10	13	23	8	8	16	4	18	22	4	6	10
16	610116	JAWAI SELATAN	18	21	39	11	20	31	11	9	20	12	16	28	8	10	18
17	610117	TANGARAN	7	17	24	7	11	18	1	14	15	8	20	28	2	6	8
18	610118	SALATIGA	4	15	19	12	13	25	11	11	22	10	17	27	2	2	4
19	610119	SELAKAU TIMUR	3	5	8	10	4	14	3	1	4	2	4	6	0	2	2
TOTAL			316	450	766	319	436	755	224	279	503	282	466	748	124	160	284

JUMLAH PENDUDUK MENURUT UMUR TUNGGAL PER KECAMATAN
KABUPATEN SAMBAS TAHUN 2025

NO	KODE	KECAMATAN	87 TAHUN			88 TAHUN			89 TAHUN			90 TAHUN			91 TAHUN		
			L	P	JML	L	P	JML	L	P	JML	L	P	JML	L	P	JML
1	610101	SAMBAS	14	22	36	16	25	41	2	12	14	7	11	18	3	7	10
2	610102	TELUK KERAMAT	17	24	41	15	18	33	13	10	23	8	9	17	5	9	14
3	610103	JAWAI	10	10	20	6	10	16	6	5	11	4	9	13	4	5	9
4	610104	TEBAS	10	17	27	5	10	15	13	12	25	8	18	26	5	5	10
5	610105	PEMANGKAT	5	17	22	10	19	29	8	17	25	9	17	26	1	11	12
6	610106	SEJANGKUNG	5	6	11	3	4	7	3	5	8	0	6	6	2	2	4
7	610107	SELAKAU	2	8	10	8	5	13	4	4	8	3	7	10	1	5	6
8	610108	PALOH	2	5	7	3	5	8	4	1	5	5	4	9	3	0	3
9	610109	SAJINGAN BESAR	1	0	1	3	1	4	0	2	2	1	0	1	0	2	2
10	610110	SUBAH	5	4	9	3	4	7	1	1	2	3	0	3	0	0	0
11	610111	GALING	6	6	12	2	0	2	2	2	4	0	3	3	3	2	5
12	610112	TEKARANG	3	4	7	3	3	6	1	2	3	1	3	4	3	3	6
13	610113	SEMPARUK	6	7	13	7	3	10	2	7	9	4	4	8	3	4	7
14	610114	SAJAD	4	12	16	3	4	7	1	6	7	1	3	4	0	2	2
15	610115	SEBAWI	3	3	6	2	3	5	2	7	9	2	5	7	0	1	1
16	610116	JAWAI SELATAN	2	8	10	2	5	7	3	9	12	2	5	7	4	4	8
17	610117	TANGARAN	2	3	5	3	5	8	1	5	6	1	3	4	1	1	2
18	610118	SALATIGA	5	7	12	4	7	11	3	4	7	0	6	6	1	0	1
19	610119	SELAKAU TIMUR	1	3	4	1	1	2	0	1	1	1	1	2	0	0	0
TOTAL			103	166	269	99	132	231	69	112	181	60	114	174	39	63	102

JUMLAH PENDUDUK MENURUT UMUR TUNGGAL PER KECAMATAN
KABUPATEN SAMBAS TAHUN 2025

NO	KODE	KECAMATAN	92 TAHUN			93 TAHUN			94 TAHUN			95 TAHUN			96 TAHUN		
			L	P	JML	L	P	JML	L	P	JML	L	P	JML	L	P	JML
1	610101	SAMBAS	7	3	10	2	9	11	2	7	9	1	3	4	2	1	3
2	610102	TELUK KERAMAT	3	1	4	4	4	8	4	1	5	3	9	12	0	1	1
3	610103	JAWAI	2	2	4	3	6	9	2	1	3	2	1	3	0	2	2
4	610104	TEBAS	5	6	11	6	12	18	2	1	3	4	5	9	1	3	4
5	610105	PEMANGKAT	5	8	13	1	3	4	5	2	7	3	6	9	0	3	3
6	610106	SEJANGKUNG	0	2	2	1	1	2	1	0	1	0	4	4	1	0	1
7	610107	SELAKAU	0	3	3	0	3	3	1	2	3	1	11	12	1	1	2
8	610108	PALOH	2	2	4	1	1	2	4	2	6	3	1	4	1	1	2
9	610109	SAJINGAN BESAR	0	0	0	1	0	1	1	1	2	2	1	3	0	1	1
10	610110	SUBAH	0	2	2	1	3	4	1	0	1	1	1	2	1	0	1
11	610111	GALING	0	0	0	1	0	1	0	1	1	0	3	3	1	0	1
12	610112	TEKARANG	2	1	3	0	1	1	0	1	1	2	1	3	0	0	0
13	610113	SEMPARUK	2	4	6	1	2	3	2	3	5	1	4	5	0	0	0
14	610114	SAJAD	0	1	1	3	4	7	0	0	0	0	4	4	0	0	0
15	610115	SEBAWI	0	2	2	0	2	2	0	2	2	0	3	3	1	0	1
16	610116	JAWAI SELATAN	2	5	7	4	1	5	3	1	4	0	1	1	1	0	1
17	610117	TANGARAN	1	2	3	1	2	3	0	0	0	0	3	3	0	1	1
18	610118	SALATIGA	2	1	3	2	1	3	2	0	2	0	1	1	0	0	0
19	610119	SELAKAU TIMUR	0	0	0	1	0	1	1	1	2	0	0	0	0	0	0
TOTAL			33	45	78	33	55	88	31	26	57	23	62	85	10	14	24

JUMLAH PENDUDUK MENURUT UMUR TUNGGAL PER KECAMATAN
KABUPATEN SAMBAS TAHUN 2025

NO	KODE	KECAMATAN	97 TAHUN			98 TAHUN			99 TAHUN			100 TAHUN			101 TAHUN			102 TAHUN			103 TAHUN		
			L	P	JML	L	P	JML	L	P	JML	L	P	JML	L	P	JML	L	P	JML	L	P	JML
1	610101	SAMBAS	2	2	4	2	1	3	0	1	1	1	1	2	0	1	1	0	0	0	0	0	0
2	610102	TELUK KERAMAT	2	0	2	0	2	2	0	1	1	0	0	0	0	0	0	0	0	0	0	0	0
3	610103	JAWAI	0	2	2	1	0	1	1	0	1	0	0	0	0	0	0	0	0	0	0	0	0
4	610104	TEBAS	0	2	2	1	2	3	0	0	0	0	0	0	0	0	0	0	0	0	0	0	0
5	610105	PEMANGKAT	3	1	4	1	2	3	0	0	0	0	1	1	0	0	0	0	0	0	0	0	0
6	610106	SEJANGKUNG	1	1	2	2	0	2	0	0	0	1	0	1	0	0	0	0	0	0	0	0	0
7	610107	SELAKAU	1	1	2	0	0	0	0	0	0	0	0	0	0	0	0	0	0	0	0	0	0
8	610108	PALOH	0	1	1	0	0	0	0	0	0	0	0	0	0	0	0	0	0	0	0	0	0
9	610109	SAJINGAN BESAR	1	2	3	0	0	0	1	0	1	0	0	0	0	0	0	0	0	0	0	0	0
10	610110	SUBAH	0	0	0	0	0	0	0	0	0	0	0	0	0	0	0	0	0	0	0	0	0
11	610111	GALING	0	1	1	1	0	1	0	1	1	0	0	0	1	0	1	0	0	0	0	0	0
12	610112	TEKARANG	1	1	2	0	0	0	0	0	0	0	0	0	0	0	0	0	0	0	0	0	0
13	610113	SEMPARUK	0	0	0	1	0	1	0	4	4	0	1	1	0	0	0	0	0	0	0	0	0
14	610114	SAJAD	0	0	0	0	0	0	0	0	0	0	0	0	0	0	0	0	0	0	0	0	0
15	610115	SEBAWI	1	0	1	0	1	1	0	0	0	0	0	0	0	0	0	0	0	0	0	0	0
16	610116	JAWAI SELATAN	0	0	0	0	1	1	1	0	1	2	0	2	0	0	0	0	0	0	0	0	0
17	610117	TANGARAN	1	0	1	1	1	2	0	0	0	0	0	0	0	0	0	0	0	0	0	0	0
18	610118	SALATIGA	0	0	0	1	0	1	0	0	0	0	0	0	0	1	1	0	0	0	0	0	0
19	610119	SELAKAU TIMUR	0	0	0	0	0	0	0	0	0	0	0	0	0	0	0	0	0	0	0	0	0
TOTAL			13	14	27	11	10	21	3	7	10	4	3	7	1	2	3	0	0	0	0	0	0

JUMLAH PENDUDUK MENURUT UMUR TUNGGAL PER KECAMATAN
KABUPATEN SAMBAS TAHUN 2025

NO	KODE	KECAMATAN	113 TAHUN			114 TAHUN			115 TAHUN			116 TAHUN			117 TAHUN			118 TAHUN			119 TAHUN			120 TAHUN			TOTAL
			L	P	JML	L	P	JML	L	P	JML	L	P	JML	L	P	JML	L	P	JML	L	P	JML	L	P	JML	
1	610101	SAMBAS	0	0	0	0	0	0	0	0	0	0	0	0	0	0	0	0	0	0	0	0	0	0	0	61.633	
2	610102	TELUK KERAMAT	0	0	0	0	0	0	0	0	0	0	0	0	0	0	0	0	0	0	0	0	0	0	0	77.770	
3	610103	JAWAI	0	0	0	0	0	0	0	0	0	0	0	0	0	0	0	0	0	0	0	0	0	0	0	49.154	
4	610104	TEBAS	0	0	0	0	0	0	0	0	0	0	0	0	0	0	0	0	0	0	0	0	0	0	0	82.961	
5	610105	PEMANGKAT	0	0	0	0	0	0	0	0	0	0	0	0	0	0	0	0	0	0	0	0	0	0	0	52.880	
6	610106	SEJANGKUNG	0	0	0	0	0	0	0	0	0	0	0	0	0	0	0	0	0	0	0	0	0	0	0	28.425	
7	610107	SELAKAU	0	0	0	0	0	0	0	0	0	0	0	0	0	0	0	0	0	0	0	0	0	0	0	39.091	
8	610108	PALOH	0	0	0	0	0	0	0	0	0	0	0	0	0	0	0	0	0	0	0	0	0	0	0	32.102	
9	610109	SAJINGAN BESAR	0	0	0	0	0	0	0	0	0	0	0	0	0	0	0	0	0	0	0	0	0	0	0	13.056	
10	610110	SUBAH	0	0	0	0	0	0	0	0	0	0	0	0	0	0	0	0	0	0	0	0	0	0	0	25.175	
11	610111	GALING	0	0	0	0	0	0	0	0	0	0	0	0	0	0	0	0	0	0	0	0	0	0	0	26.359	
12	610112	TEKARANG	0	0	0	0	0	0	0	0	0	0	0	0	0	0	0	0	0	0	0	0	0	0	0	18.639	
13	610113	SEMPARUK	0	0	0	0	0	0	0	0	0	0	0	0	0	0	0	0	0	0	0	0	0	0	0	30.728	
14	610114	SAJAD	0	0	0	0	0	0	0	0	0	0	0	0	0	0	0	0	0	0	0	0	0	0	0	14.442	
15	610115	SEBAWI	0	0	0	0	0	0	0	0	0	0	0	0	0	0	0	0	0	0	0	0	0	0	0	21.646	
16	610116	JAWAI SELATAN	0	0	0	0	0	0	0	0	0	0	0	0	0	0	0	0	0	0	0	0	0	0	0	22.026	
17	610117	TANGARAN	0	0	0	0	0	0	0	0	0	0	0	0	0	0	0	0	0	0	0	0	0	0	0	26.797	
18	610118	SALATIGA	0	0	0	0	0	0	0	0	0	0	0	0	0	0	0	0	0	0	0	0	0	0	0	19.851	
19	610119	SELAKAU TIMUR	0	0	0	0	0	0	0	0	0	0	0	0	0	0	0	0	0	0	0	0	0	0	0	13.802	
TOTAL			0	0	0	0	0	0	0	0	0	0	0	0	0	0	0	0	0	0	0	0	0	0	0	656.537	

Kepala Dinas Kependudukan
dan Pencatatan Sipil
Kabupaten Sambas,



Hj. WAHIDAH, SE., M.Si.
Pembina Utama Muda
NIP. 19680530 199403 2 005



PEMERINTAH KABUPATEN SAMBAS
DINAS KEPENDUDUKAN DAN PENCATATAN SIPIL

Jalan Pembangunan Sambas Kec. Sambas, Sambas, Kalimantan Barat (79462)
Telp. (0562) 392661 Fax. (0562) 392661 Pos-el : disdukcapil@sambas.go.id
Laman : <https://disdukcapil.sambas.go.id>

**JUMLAH KEPEMILIKAN KARTU IDENTITAS ANAK (KIA) PER KECAMATAN
KABUPATEN SAMBAS TAHUN 2025**

KODE	WILAYAH	WAJIB KIA (DINAMIS)			MEMILIKI KIA			BELUM MEMILIKI KIA			%
		LK	PR	JML	LK	PR	JML	LK	PR	JML	
61.01.01	SAMBAS	9.190	8.602	17.792	6.860	6.406	13.266	2.330	2.196	4.526	74,56
61.01.02	TELUK KERAMAT	10.517	9.792	20.309	7.863	7.386	15.249	2.654	2.406	5.060	75,08
61.01.03	JAWAI	7.167	6.735	13.902	4.313	4.094	8.407	2.854	2.641	5.495	60,47
61.01.04	TEBAS	12.028	11.225	23.253	8.644	8.255	16.899	3.384	2.970	6.354	72,67
61.01.05	PEMANGKAT	7.316	6.845	14.161	4.961	4.583	9.544	2.355	2.262	4.617	67,40
61.01.06	SEJANGKUNG	4.059	3.728	7.787	2.870	2.708	5.578	1.189	1.020	2.209	71,63
61.01.07	SELAKAU	5.762	5.477	11.239	5.142	4.936	10.078	620	541	1.161	89,67
61.01.08	PALOH	4.563	4.060	8.623	3.496	3.088	6.584	1.067	972	2.039	76,35
61.01.09	SAJINGAN BESAR	1.996	1.835	3.831	1.541	1.415	2.956	455	420	875	77,16
61.01.10	SUBAH	3.901	3.625	7.526	2.915	2.719	5.634	986	906	1.892	74,86
61.01.11	GALING	3.725	3.599	7.324	3.070	2.901	5.971	655	698	1.353	81,53
61.01.12	TEKARANG	2.713	2.536	5.249	2.306	2.161	4.467	407	375	782	85,10
61.01.13	SEMPARUK	4.166	3.890	8.056	3.154	2.942	6.096	1.012	948	1.960	75,67
61.01.14	SAJAD	2.123	2.033	4.156	1.888	1.785	3.673	235	248	483	88,38
61.01.15	SEBAWI	3.247	3.147	6.394	2.380	2.379	4.759	867	768	1.635	74,43
61.01.16	JAWAI SELATAN	2.935	2.731	5.666	2.050	1.874	3.924	885	857	1.742	69,26
61.01.17	TANGARAN	3.618	3.319	6.937	2.649	2.428	5.077	969	891	1.860	73,19
61.01.18	SALATIGA	2.838	2.667	5.505	2.164	2.080	4.244	674	587	1.261	77,09
61.01.19	SELAKAU TIMUR	2.200	1.972	4.172	1.618	1.520	3.138	582	452	1.034	75,22
61.01	KABUPATEN SAMBAS	94.064	87.818	181.882	69.884	65.660	135.544	24.180	22.158	46.338	74,52

Kepala Dinas Kependudukan
dan Pencatatan Sipil
Kabupaten Sambas,



Hj. WAHIDAH, SE., M.Si.

Pembina Utama Muda

NIP. 19680530 199403 2 005



PEMERINTAH KABUPATEN SAMBAS
DINAS KEPENDUDUKAN DAN PENCATATAN SIPIL

Jalan Pembangunan Sambas Kec. Sambas, Sambas, Kalimantan Barat (79462)

Telp. (0562) 392661 Fax. (0562) 392661 Pos-el : disdukcapil@sambas.go.id

Laman : <https://disdukcapil.sambas.go.id>

**JUMLAH KEPEMILIKAN AKTA KELAHIRAN USIA 0-17 TAHUN PER KECAMATAN
KABUPATEN SAMBAS TAHUN 2025**

KODE	WILAYAH	WAJIB AKTA LAHIR USIA 0-17 TAHUN (DINAMIS)			MEMILIKI AKTA LAHIR			BELUM MEMILIKI AKTA LAHIR			%
		LK	PR	JML	LK	PR	JML	LK	PR	JML	
610101	SAMBAS	9.801	9.208	19.009	9.620	9.029	18.649	181	179	360	98,11%
610102	TELUK KERAMAT	11.275	10.540	21.815	11.022	10.308	21.330	253	232	485	97,78%
610103	JAWAI	7.718	7.268	14.986	7.477	7.088	14.565	241	180	421	97,19%
610104	TEBAS	12.940	12.020	24.960	12.504	11.630	24.134	436	390	826	96,69%
610105	PEMANGKAT	7.945	7.400	15.345	7.604	7.079	14.683	341	321	662	95,69%
610106	SEJANGKUNG	4.348	3.966	8.314	4.241	3.874	8.115	107	92	199	97,61%
610107	SELAKAU	6.209	5.856	12.065	6.096	5.760	11.856	113	96	209	98,27%
610108	PALOH	4.903	4.366	9.269	4.776	4.253	9.029	127	113	240	97,41%
610109	SAJINGAN BESAR	2.116	1.955	4.071	2.062	1.911	3.973	54	44	98	97,59%
610110	SUBAH	4.181	3.859	8.040	4.061	3.746	7.807	120	113	233	97,10%
610111	GALING	3.959	3.877	7.836	3.899	3.814	7.713	60	63	123	98,43%
610112	TEKARANG	2.937	2.722	5.659	2.878	2.682	5.560	59	40	99	98,25%
610113	SEMPARUK	4.525	4.179	8.704	4.373	4.068	8.441	152	111	263	96,98%
610114	SAJAD	2.253	2.149	4.402	2.233	2.129	4.362	20	20	40	99,09%
610115	SEBAWI	3.496	3.386	6.882	3.391	3.296	6.687	105	90	195	97,17%
610116	JAWAI SELATAN	3.180	2.918	6.098	3.070	2.828	5.898	110	90	200	96,72%
610117	TANGARAN	3.906	3.580	7.486	3.820	3.514	7.334	86	66	152	97,97%
610118	SALATIGA	3.049	2.880	5.929	2.950	2.811	5.761	99	69	168	97,17%
610119	SELAKAU TIMUR	2.365	2.118	4.483	2.233	2.035	4.268	132	83	215	95,20%
6101	KABUPATEN SAMBAS	101.106	94.247	195.353	98.310	91.855	190.165	2.796	2.392	5.188	97,34%

Kepala Dinas Kependudukan
dan Pencatatan Sipil
Kabupaten Sambas,



Hj. WAHIDAH, SE., M.Si.

Pembina Utama Muda

NIP. 19680530 199403 2 005



PEMERINTAH KABUPATEN SAMBAS
DINAS KEPENDUDUKAN DAN PENCATATAN SIPIL

Jalan Pembangunan Sambas Kec. Sambas, Sambas, Kalimantan Barat (79462)

Telp. (0562) 392661 Fax. (0562) 392661 Pos-el : disdukcapil@sambas.go.id

Laman : <https://disdukcapil.sambas.go.id>

**JUMLAH WAJIB KTP-EL YANG SUDAH MELAKUKAN
PEREKAMAN PER KECAMATAN
KABUPATEN SAMBAS TAHUN 2025**

KODE	WILAYAH	WAJIB KTP-EL			SUDAH REKAM KTP-EL			BELUM REKAM KTP-EL			%
		LK	PR	JML	LK	PR	JML	LK	PR	JML	
61.01.01	SAMBAS	21.878	21.674	43.552	21.514	21.301	42.815	364	373	737	98,31%
61.01.02	TELUK KERAMAT	29.094	27.896	56.990	28.445	27.321	55.766	649	575	1.224	97,85%
61.01.03	JAWAI	17.766	17.207	34.973	17.260	16.773	34.033	506	434	940	97,31%
61.01.04	TEBAS	30.362	28.985	59.347	29.521	28.222	57.743	841	763	1.604	97,30%
61.01.05	PEMANGKAT	19.617	18.887	38.504	19.104	18.449	37.553	513	438	951	97,53%
61.01.06	SEJANGKUNG	10.592	9.873	20.465	10.350	9.637	19.987	242	236	478	97,66%
61.01.07	SELAKAU	14.175	13.467	27.642	13.751	13.137	26.888	424	330	754	97,27%
61.01.08	PALOH	11.881	11.399	23.280	11.530	11.103	22.633	351	296	647	97,22%
61.01.09	SAJINGAN BESAR	4.748	4.400	9.148	4.613	4.300	8.913	135	100	235	97,43%
61.01.10	SUBAH	8.978	8.521	17.499	8.680	8.279	16.959	298	242	540	96,91%
61.01.11	GALING	9.658	9.242	18.900	9.435	8.996	18.431	223	246	469	97,52%
61.01.12	TEKARANG	6.761	6.514	13.275	6.581	6.374	12.955	180	140	320	97,59%
61.01.13	SEMPARUK	11.509	10.986	22.495	11.213	10.754	21.967	296	232	528	97,65%
61.01.14	SAJAD	5.114	5.116	10.230	4.977	4.986	9.963	137	130	267	97,39%
61.01.15	SEBAWI	7.726	7.429	15.155	7.500	7.232	14.732	226	197	423	97,21%
61.01.16	JAWAI SELATAN	8.439	7.830	16.269	8.210	7.660	15.870	229	170	399	97,55%
61.01.17	TANGARAN	10.102	9.617	19.719	9.813	9.415	19.228	289	202	491	97,51%
61.01.18	SALATIGA	7.255	6.954	14.209	7.048	6.754	13.802	207	200	407	97,14%
61.01.19	SELAKAU TIMUR	4.886	4.647	9.533	4.679	4.492	9.171	207	155	362	96,20%
61.01	KABUPATEN SAMBAS	240.541	230.644	471.185	234.224	225.185	459.409	6.317	5.459	11.776	97,50%

Kepala Dinas Kependudukan
dan Pencatatan Sipil
Kabupaten Sambas,

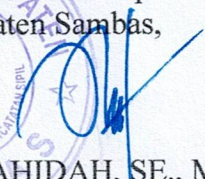
Hj. WAHIDAH, SE., M.Si.
Pembina Utama Muda

NIP. 19680530 199403 2 005



PEMERINTAH KABUPATEN SAMBAS
DINAS KEPENDUDUKAN DAN PENCATATAN SIPIL

Jalan Pembangunan Sambas (79462)
Telp. (0562) 392661 Fax. (0562) 392661 Email : dukcapilsambas@gmail.com
Website : <https://disdukcapil.sambas.go.id>

**JUMLAH OPD YANG TELAH MEMANFAATKAN DATA KEPENDUDUKAN
BERDASARKAN PERJANJIAN KERJA SAMA (PKS)
TAHUN 2025**

Jumlah PD yang telah memanfaatkan data kependudukan berdasarkan perjanjian kerjasama ada 29 OPD di antara lain:

NO	NAMA OPD	NO SURAT	KET
1.	Dinas Pemberdayaan Perempuan, Perlindungan Anak, Pengendalian Penduduk dan Keluarga Berencana Kab. Sambas	400.12.6.2/003/DKPS-PDIP 400.13.4.1 /788/ DP3AP2KB	-
2.	Dinas Penanaman Modal dan Pelayanan Terpadu Satu Pintu Kab. Sambas	400.12.6.2/014/DKPS-PDIP 500.1.6/269/DPMPTSP/2025	-
3	Dinas Pendidikan dan Kebudayaan Kab. Sambas	400.12.6.2/008/DKPS-PDIP 400.3.12.2/1251/DISDIKBUD/2025	-
4.	Dinas Kesehatan Kab. Sambas	400.12.6.2/009/DKPS-PDIP 400.7.28.2/9205/SDK-DKS	-
5.	Dinas Tenaga Kerja dan Transmigrasi Kab. Sambas	400.12.6.2/015/DKPS-PDIP 100.4.7.1/475/NAKERTRANS-A	-
6.	Dinas Perikanan Peternakan dan Kesehatan Hewan Kab. Sambas	400.12.6.2/004/DKPS-PDIP 400.12.6.2/459/DPPKH-A	-
7.	Dinas Perpustakaan dan Kearsipan Daerah Kab. Sambas	400.12.6.2/011/DKPS-PDIP 400.12.2.1/276/DPKD-A	-
8.	Dinas Pertanian dan Ketahanan Pangan Kab. Sambas	400.12.6.2/016/DKPS-PDIP 400.12.6.2/644/DISTAN-KP	-
9	Badan Kepegawaian dan Pengembangan SDM Aparatur Daerah Kab. Sambas	400.12.6.2/017/DKPS-PDIP 800.1.9.1/997/BKPSDMAD- A	-
10.	Kecamatan Tebas	400.12.6.2/005/DKPS-PDIP 400.12.6.2/442/Tapem-Sbs	-
11	Kecamatan Sejangkung	400.12.6.2/006/DKPS-PDIP 400.12.2/ 316 /DPKS - SJK	-
12.	Kecamatan Teluk Keramat	400.12.6.2/001/DKPS-PDIP 400.2.12.6.2/401.a/Tapem	-
13.	Kecamatan Sajingan Besar	400.12.6.2/019/DKPS-PDIP 400.2.6.2./165/SJB-C/2025	-
14.	Dinas Pariwisata, Kepemudaan dan Olah Raga Kab. Sambas	400.12.6.2/010/DKPS-PDIP 400.12.6.2/709/Set-Parpora	-
15.	Kecamatan Sambas	400.12.6.2/018/DKPS-PDIP 400.12.6.2/442/Tapem-Sbs	-

NO	NAMA OPD	NO SURAT	KET
16.	Badan penanggulangan Bencana Daerah Kab. Sambas	No 470/881/DKPS-PDIP/2023 094/175/Set-B/BPBD	-
17.	Kecamatan Jawai Selatan	No 470/883/DKPS-PDIP/2023 474/475/PEM-JWS/2023	-
18.	Kecamatan Tekarang	No 470/885/DKPS-PDIP/2023 470/253/TAPEM/202	-
19.	Kecamatan Jawai	No 470/884/DKPS-PDIP/2023 470/263/TAPEM	-
20.	Kecamatan Galing	No 470/882/DKPS-PDIP/2023 470/485/TAPEM	-
21.	Kecamatan Paloh	400.12.6.2/903/DKPS-PDIP 400.12.6.2/275/Tapem	-
22.	Kecamatan Sajad	400.12.6.2/904/DKPS-PDI 400.12.6.2/339/KC.SJD-TAPEM	-
23.	Kecamatan Sebawi	400.12.6.2/905/DKPS-PDIP 400.12.6.2/416/SEBAWI-2024	-
24.	Kecamatan Semparuk	400.12.6.2/906/DKPS-PDIP 470/169/Tapem	-
25.	Kecamatan Tangaran	400.12.6.2/907/DKPS-PDIP 400.12.6.2/203/Tapem	-
26.	Kecamatan Pemangkat	400.12.6.2/020DKPS-PDIP 400.12.6.2/284/Tapem	-
27.	Kecamatan Salatiga	400.12.6.2/012/DKPS-PDIP 400.12.6.2/264/Tapem	-
28.	Kecamatan Selakau	400.12.6.2/021/DKPS-PDIP 400.12.6.2/359/Tapem	-
29	Kecamatan Selakau Timur	400.12.6.2/022/DKPS-PDIP 400.12.6.2/174/Tapem	-

Kepala Dinas Kependudukan
dan Pencatatan Sipil
Kabupaten Sambas,



Hj. WAHIDAH, SE., M.Si.

Pembina Utama Muda

NIP. 19680530 199403 2 005

1. IDENTITAS KEPEDUDUKAN DIGITAL (IKD)

a. Persentase Kepemilikan IKD

Realisasi IKD di Kabupaten Sambas pada tahun 2025 mencapai 58.189 (12.65%) dari total perekaman. Berikut adalah Jumlah kepemilikan IKD Per Kecamatan.

Tabel 1
Jumlah kepemilikan IKD Per Kecamatan

NO	KODE WILAYAH	KECAMATAN	JUMLAH REKAM	MEMILIKI IKD	PERSEN
1	61.01.01	SAMBAS	42.882	5.892	13,74
2	61.01.02	TELUK KERAMAT	55.811	6.952	12,46
3	61.01.03	JAWAI	34.066	4.410	12,95
4	61.01.04	TEBAS	57.835	8.682	15,01
5	61.01.05	PEMANGKAT	37.628	5.381	14,30
6	61.01.06	SEJANGKUNG	20.009	1.920	9,60
7	61.01.07	SELAKAU	26.913	3.536	13,14
8	61.01.08	PALOH	22.671	2.732	12,05
9	61.01.09	SAJINGAN BESAR	8.926	847	9,49
10	61.01.10	SUBAH	16.995	2.116	12,45
11	61.01.11	GALING	18.448	1.634	8,86
12	61.01.12	TEKARANG	12.968	1.778	13,71
13	61.01.13	SEMPARUK	21.980	3.269	14,87
14	61.01.14	SAJAD	10.016	1.011	10,09
15	61.01.15	SEBAWI	14.749	1.552	10,52
16	61.01.16	JAWAI SELATAN	15.900	1.697	10,67
17	61.01.17	TANGARAN	19.250	2.182	11,34
18	61.01.18	SALATIGA	13.827	1.700	12,29
19	61.01.19	SELAKAU TIMUR	9.181	898	9,78
JUMLAH			460.055	58.189	12,65

Sumber : Bidang PIAK

Rumus :

$$\text{Persentase (\%)} \text{ Kepemilikan Identitas Kependudukan Digital (IKD)} = \frac{\text{Jumlah IKD}}{\text{Penduduk yang telah rekam KTPE-el}} \times 100\%$$

b. Capaian Kinerja Indikator Persentase Kepemilikan Identitas Kependudukan Digital (IKD)

NO	PROGRAM	INDIKATOR PROGRAM	TARGET	REALISASI	CAPAIAN
			2025	2025	2025
1	Program Pendaftaran Penduduk	Kepemilikan Identitas Kependudukan Digital (IKD)	9,8	12,65	129,08

Kepala Dinas Kependudukan
dan Pencatatan Sipil
Kabupaten Sambas,



Hj. WAHIDAH SE., M.Si.
Pembina Utama Muda

NIP. 19680530 199403 2 005

2. KARTU IDENTITAS ANAK (KIA)

a. Persentase Kepemilikan KIA

Realisasi KIA di Kabupaten Sambas pada tahun 2025 mencapai 74,52%. Dari jumlah anak 0-17 Tahun kurang 1 hari sebanyak 181.882 anak, yang telah memiliki KIA sebanyak 135.544. Berikut adalah Jumlah kepemilikan KIA Per Kecamatan.

Tabel 2
Jumlah kepemilikan KIA Per Kecamatan

KODE	WILAYAH	WAJIB KIA (DINAMIS)			MEMILIKI KIA			%
		LK	PR	JML	LK	PR	JML	
61.01.01	SAMBAS	9.190	8.602	17.792	6.860	6.406	13.266	74,56
61.01.02	TELUK KERAMAT	10.517	9.792	20.309	7.863	7.386	15.249	75,08
61.01.03	JAWAI	7.167	6.735	13.902	4.313	4.094	8.407	60,47
61.01.04	TEBAS	12.028	11.225	23.253	8.644	8.255	16.899	72,67
61.01.05	PEMANGKAT	7.316	6.845	14.161	4.961	4.583	9.544	67,40
61.01.06	SEJANGKUNG	4.059	3.728	7.787	2.870	2.708	5.578	71,63
61.01.07	SELAKAU	5.762	5.477	11.239	5.142	4.936	10.078	89,67
61.01.08	PALOH	4.563	4.060	8.623	3.496	3.088	6.584	76,35
61.01.09	SAJINGAN BESAR	1.996	1.835	3.831	1.541	1.415	2.956	77,16
61.01.10	SUBAH	3.901	3.625	7.526	2.915	2.719	5.634	74,86
61.01.11	GALING	3.725	3.599	7.324	3.070	2.901	5.971	81,53
61.01.12	TEKARANG	2.713	2.536	5.249	2.306	2.161	4.467	85,10
61.01.13	SEMPARUK	4.166	3.890	8.056	3.154	2.942	6.096	75,67
61.01.14	SAJAD	2.123	2.033	4.156	1.888	1.785	3.673	88,38
61.01.15	SEBAWI	3.247	3.147	6.394	2.380	2.379	4.759	74,43
61.01.16	JAWAI SELATAN	2.935	2.731	5.666	2.050	1.874	3.924	69,26
61.01.17	TANGARAN	3.618	3.319	6.937	2.649	2.428	5.077	73,19
61.01.18	SALATIGA	2.838	2.667	5.505	2.164	2.080	4.244	77,09
61.01.19	SELAKAU TIMUR	2.200	1.972	4.172	1.618	1.520	3.138	75,22
61.01	KABUPATEN SAMBAS	94.064	87.818	181.882	69.884	65.660	135.544	74,52

Sumber : Bidang PIAK

Rumus :

$$\text{Persentase (\%)} \text{ Kepemilikan Kartu Identitas Anak (KIA)} = \frac{\text{Jumlah Anak yang memiliki KIA}}{\text{Jumlah Anak Wajib KIA}} \times 100\%$$

b. Capaian Kinerja Indikator Persentase Kepemilikan Kartu Identitas Anak (KIA)

NO	PROGRAM	INDIKATOR PROGRAM	TARGET	REALISASI	CAPAIAN
			2025	2025	2025
1	Program Pendaftaran Penduduk	Kepemilikan Kartu Identitas Anak (KIA)	65,00	74,52	114,65

Kepala Dinas Kependudukan
dan Pencatatan Sipil
Kabupaten Sambas,

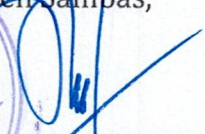

Hi. WAHIDAH, SE., M.Si.
Pembina Utama Muda
NIP. 19680530 199403 2 005

SARANA DAN PRASARANA DINAS KEPENDUDUKAN DAN PENCATATAN SIPIL KABUPATEN SAMBAS

MESIN ANJUNGAN DUKCAPIL MANDIRI (ADM)



RUANG RAPAT



RUANG OPERATOR



RUANG PEREKAMAN KTP-EL



RUANG PENGADUAN



RUANG SERVER



POS JAGA DAN TEMPAT PENGAMBILAN ANTRIAN



AKSESIBILITAS DISABILITAS



RUANG TUNGGU



RUANG LAKTASI



GUDANG ARSIP



TEMPAT PENITIPAN BARANG



AREA PARKIRAN



TEMPAT BERMAIN ANAK



MUSHOLLA



PANTRY DAPUR



KANTIN

